

목 차

정 정 신 고 (보 고)	1
주주총회소집공고.....	27
주주총회 소집공고.....	28
I. 사외이사 등의 활동내역과 보수에 관한 사항	30
1. 사외이사 등의 활동내역	30
가. 이사회 출석률 및 이사회 의안에 대한 찬반여부	30
나. 이사회내 위원회에서 사외이사 등의 활동내역	31
2. 사외이사 등의 보수현황	31
II. 최대주주등과의 거래내역에 관한 사항	32
1. 단일 거래규모가 일정규모이상인 거래.....	32
2. 해당 사업연도중에 특정인과 해당 거래를 포함한 거래총액이 일정규모이상인 거래	32
III. 경영참고사항	33
1. 사업의 개요.....	33
가. 업계의 현황	33
나. 회사의 현황	34
2. 주주총회 목적사항별 기재사항	35
<input type="checkbox"/> 재무제표의 승인.....	35
<input type="checkbox"/> 기타 주주총회의 목적사항	48
<input type="checkbox"/> 정관의 변경.....	48
<input type="checkbox"/> 이사의 선임.....	49
<input type="checkbox"/> 감사의 선임.....	52
<input type="checkbox"/> 이사의 보수한도 승인.....	53
<input type="checkbox"/> 감사의 보수한도 승인.....	53
IV. 사업보고서 및 감사보고서 첨부	55
가. 제출 개요.....	55
나. 사업보고서 및 감사보고서 첨부	55
※ 참고사항	56

정정신고(보고)

2021년 03월 22일

1. 정정대상 공시서류 : 주주총회소집공고
2. 정정대상 공시서류의 최초제출일 : 2021년 3월 15일
3. 정정사항

항 목	정정사유	정 정 전	정 정 후
III. 경영참고사항 2. 주주총회 목적사항별 기재사항 <input type="checkbox"/> 재무제표의 승인	외부감사인의 감사 결과에 따른 재무제표 정정	[정전 전]참조	[정정 후]참조

[정정 전]

재무제표의 승인

가. 해당 사업연도의 영업상황의 개요
 III. 경영참고사항" 중 "1. 사업의 개요"참조

나. 해당 사업연도의 대차대조표(재무상태표) · 손익계산서(포괄손익계산서) · 이익잉여금처분계산서(안) 또는 결손금처리계산서(안)

※ 아래의 연결 · 별도 재무제표는 주주총회 결의내용에 따라 변경될 수 있습니다. 외부감사인의 감사의견을 포함한 최종 재무제표는 전자공시시스템 (<http://dart.fss.or.kr>)에 공시예정인 당사의 연결 · 별도 감사보고서를 참조하시기 바랍니다.

1) 연결재무제표 - 연결재무상태표

연 결 재 무 상 태 표

제 49 기 2020년 12월 31일 현재
 제 48 기 2019년 12월 31일 현재

주식회사 대원과 그 종속기업

(단위 : 원)

과 목	제 49 (당) 기		제 48 (전) 기	
자 산				
Ⅰ. 유동자산		363,510,546,755		344,790,957,121
현금및현금성자산	103,361,032,603		64,076,243,059	
단기금융상품	14,419,263,246		9,702,568,461	

매출채권및기타채권	47,457,694,685		70,684,358,529	
계약자산	4,414,875,584		3,420,389,609	
당기손익-공정가치측정금융자산(유동)	1,801,677,964		3,200,166,059	
상각후원가측정금융자산(유동)	-		24,000,000,000	
재고자산	137,449,729,532		25,704,955,111	
당기법인세자산	461,309,408		533,906,674	
기타유동금융자산	1,075,645,979		1,106,194,867	
기타유동자산	53,069,317,754		141,314,066,007	
매각예정자산	-		1,048,108,745	
II. 비유동자산		159,591,625,382		173,877,227,306
장기금융상품	1,500,000		1,500,000	
장기매출채권및기타채권	519,028,484		1,018,703,976	
당기손익-공정가치측정금융자산(비유동)	5,876,400,464		10,668,011,146	
기타포괄손익-공정가치측정금융자산(비유동)	630,963,991		859,698,352	
상각후원가측정금융자산(비유동)	5,000,000,000		5,000,000,000	
관계기업투자	20,321,495,051		36,424,092,218	
유형자산	42,751,286,527		63,717,787,347	
투자부동산	19,560,023,836		32,909,506,712	
사용권자산	45,420,153,575		5,245,962,290	
무형자산	6,700,913,997		5,436,393,625	
이연법인세자산	6,709,439,052		4,917,050,665	
기타비유동금융자산	5,159,710,922		5,781,605,538	
기타비유동자산	940,709,483		1,896,915,437	
자 산 총 계		523,102,172,137		518,668,184,427
부 채				
I. 유동부채		157,626,028,367		133,593,282,836
매입채무및기타채무	27,145,839,112		44,282,136,322	
계약부채	14,981,390,812		8,370,639,578	
단기차입금	51,301,650,000		47,708,620,000	
유동성장기부채	101,931,490		5,753,864,115	
유동성전환사채	23,953,533,505		13,625,226,411	
당기법인세부채	1,375,528,798		2,484,529,378	
기타유동금융부채	14,204,049,478		1,946,516,114	
기타유동부채	24,426,087,538		9,086,350,708	
총당부채(유동)	136,017,634		335,400,210	
II. 비유동부채		68,847,644,898		84,925,093,474
장기매입채무및기타채무	312,599,015		130,534,504	
전환사채	-		18,652,046,428	
장기차입금	19,501,351,341		16,521,569,065	
순확정급여부채	5,782,516,448		4,324,933,100	
총당부채(비유동)	26,786,118,924		27,778,670,412	
이연법인세부채	10,179,534,308		510,714,286	
기타비유동금융부채	6,104,923,593		17,002,130,928	
기타비유동부채	180,601,269		4,494,751	
부 채 총 계		226,473,673,265		218,518,376,310
자 본				

Ⅰ. 지배기업지분		267,283,861,264		279,822,463,314
자본금	5,983,390,000		5,538,699,000	
자본잉여금	25,251,273,539		17,005,170,062	
기타자본	(4,113,560,164)		(3,010,976,812)	
기타포괄손익누계액	(7,018,705,276)		(1,807,321,571)	
이익잉여금	247,181,463,165		262,096,892,635	
Ⅱ. 비지배지분		29,344,637,608		20,327,344,803
자 본 총 계		296,628,498,872		300,149,808,117
부채와 자본 총계		523,102,172,137		518,668,184,427

- 연결포괄손익계산서

연 결 포 괄 손 익 계 산 서

제 49 기 2020년 1월 1일부터 2020년 12월 31일까지

제 48 기 2019년 1월 1일부터 2019년 12월 31일까지

주식회사 대원과 그 종속기업

(단위 : 원)

과 목	제 49 (당) 기	제 48 (전) 기
Ⅰ. 매출액	208,975,561,515	234,107,751,081
Ⅱ. 매출원가	(171,240,913,264)	(201,053,267,888)
Ⅲ. 매출총이익	37,734,648,251	33,054,483,193
판매비와관리비	(36,605,436,805)	(19,253,269,284)
Ⅳ. 영업이익	1,129,211,446	13,801,213,909
금융수익	6,720,186,305	10,211,353,240
금융비용	(11,121,939,193)	(6,637,738,351)
관계기업지분법이익	3,639,416,452	4,603,505,559
관계기업지분법손실	(3,210,377,566)	(5,580,843,208)
기타수익	7,463,772,431	471,793,569
기타비용	(16,622,850,622)	(2,116,590,615)
Ⅴ. 법인세비용차감전계속영업이익	(12,002,580,747)	14,752,694,103
법인세비용	(178,779,200)	(3,752,180,895)
Ⅵ. 계속영업이익	(12,181,359,947)	11,000,513,208
Ⅶ. 세후중단영업이익(손실)	816,516,638	(1,739,492,682)
Ⅷ. 당기순이익	(11,364,843,309)	9,261,020,526
Ⅸ. 기타포괄손익		
1. 후속적으로 당기손익으로 재분류되는 항목		
해외사업장환산외환차이	(6,403,919,643)	1,642,416,668
지분법자본변동	(1,635,392,465)	604,950,826
소 계	(8,039,312,108)	2,247,367,494
2. 후속적으로 당기손익으로 재분류되지 않는 항목		
순확정급여부채의 재측정요소	(296,030,345)	(1,351,557,127)
기타포괄손익-공정가치측정금융자산 평가손익	1,628,002	(51,380,323)
지분법이익잉여금	38,048,043	-

소 계	(256,354,300)	(1,402,937,450)
기타포괄손익 합계	(8,295,666,408)	844,430,044
X. 총포괄손익	(19,660,509,717)	10,105,450,570
1. 계속영업이익의 귀속		
지배기업의 소유주지분	(12,356,372,648)	11,067,754,895
비지배지분	175,012,701	(67,241,687)
2. 중단영업손익의 귀속		
지배기업의 소유주지분	749,863,143	(1,739,492,682)
비지배지분	66,653,495	-
3. 당기순이익의 귀속		
지배기업의 소유주지분	(11,606,509,505)	9,328,262,213
비지배지분	241,666,196	(67,241,687)
4. 총포괄손익의 귀속		
지배기업의 소유주지분	(17,626,612,549)	9,613,976,571
비지배지분	(2,033,897,168)	491,473,999
XI. 주당이익		
지배기업 소유주 기본주당이익	(1,015)	845
지배기업 소유주 희석주당이익	(1,015)	733
XII. 주당계속영업이익		
지배기업 소유주 기본주당계속영업이익	(1,080)	1,002
지배기업 소유주 희석주당계속영업이익	(1,080)	600

- 연결자본변동표

연 결 자 본 변 동 표

제 49 기 2020년 1월 1일부터 2020년 12월 31일까지

제 48 기 2019년 1월 1일부터 2019년 12월 31일까지

주식회사 대원과 그 종속기업

(단위 : 원)

과 목	지배기업의 소유주지분						비 지 배 지 분	총 계
	자 본 금	자본잉여금	기타자본	기타포괄 손익누계액	이익잉여금	지배지분 합 계		
2019. 1. 1. (보급금액)	5,525,000,000	16,233,659,510	(2,345,166,162)	(3,489,253,255)	256,764,107,560	272,688,347,653	14,316,375,527	287,004,723,180
총포괄손익:								
당기순이익	-	-	-	-	9,328,262,213	9,328,262,213	(67,241,687)	9,261,020,526
해외사업장환산 외환차이	-	-	-	1,125,526,056	-	1,125,526,056	516,890,612	1,642,416,668
기타포괄손익-공정가치측정 금융자산평가손익	-	-	-	(36,796,403)	-	(36,796,403)	(14,583,920)	(51,380,323)
지분법자본변동	-	-	-	604,950,826	-	604,950,826	-	604,950,826
순확정급여부채의 재측정요소	-	-	-	-	(1,407,966,121)	(1,407,966,121)	56,408,994	(1,351,557,127)
자본에 직접 반영된 소유주와의 거래 등:								
전환사채 발행	-	506,376,000	-	-	-	506,376,000	-	506,376,000
전환사채 전환	13,699,000	265,134,552	-	-	-	278,833,552	-	278,833,552
종속기업의 처분	-	-	-	(11,748,795)	174,988,983	163,240,188	(360,726,505)	(197,486,317)
종속기업의 취득	-	-	-	-	-	-	5,880,221,782	5,880,221,782
자기주식의 취득	-	-	(665,810,650)	-	-	(665,810,650)	-	(665,810,650)

연차배당	-	-	-	-	(2,762,500,000)	(2,762,500,000)	-	(2,762,500,000)
2019. 12. 31. (전기말)	5,538,699,000	17,005,170,062	(3,010,976,812)	(1,807,321,571)	262,096,892,635	279,822,463,314	20,327,344,803	300,149,808,117
2020. 1. 1. (보고금액)	5,538,699,000	17,005,170,062	(3,010,976,812)	(1,807,321,571)	262,096,892,635	279,822,463,314	20,327,344,803	300,149,808,117
총포괄손익:								
당기순이익	-	-	-	-	(11,606,509,505)	(11,606,509,505)	241,666,196	(11,364,843,309)
해외사업장환산 외환차이	-	-	-	(4,128,322,757)	-	(4,128,322,757)	(2,275,596,886)	(6,403,919,643)
기타포괄손익-공정가치측정 금융자산평가손익	-	-	-	1,594,480	-	1,594,480	33,522	1,628,002
기타포괄손익-공정가치측정 금융자산 제거	-	-	-	295,338,164	(295,338,164)	-	-	-
지분법자본변동	-	-	-	(1,635,392,465)	-	(1,635,392,465)	-	(1,635,392,465)
지분법이익잉여금	-	-	-	-	38,048,043	38,048,043	-	38,048,043
순확정급여부채의 재측정요소	-	-	-	-	(296,030,345)	(296,030,345)	-	(296,030,345)
자본에 직접 반영된 소유주와의 거래 등:								
전환사채 전환	444,691,000	8,248,711,797	-	-	-	8,693,402,797	-	8,693,402,797
종속기업의 처분	-	-	-	255,398,874	-	255,398,874	(4,341,583,955)	(4,086,185,081)
종속기업의 취득	-	-	-	-	-	-	17,294,486,055	17,294,486,055
종속기업의 증자	-	(2,608,320)	-	-	-	(2,608,320)	165,000,000	162,391,680
자기주식의 취득	-	-	(1,102,583,352)	-	-	(1,102,583,352)	-	(1,102,583,352)
연차배당	-	-	-	-	(2,755,599,500)	(2,755,599,500)	(2,066,712,127)	(4,822,311,627)
2020. 12. 31. (당기말)	5,983,390,000	25,251,273,539	(4,113,560,164)	(7,018,705,275)	247,181,463,164	267,283,861,264	29,344,637,608	296,628,498,872

- 연결현금흐름표

연 결 현 금 흐 름 표

제 49 기 2020년 1월 1일부터 2020년 12월 31일까지

제 48 기 2019년 1월 1일부터 2019년 12월 31일까지

주식회사 대원과 그 종속기업

(단위 : 원)

과 목	제 49 (당) 기		제 48 (전) 기	
1. 영업활동으로 인한 현금흐름		28,845,707,060		(74,644,448,531)
1. 영업에서 창출된 현금	31,728,857,786		(70,654,767,137)	
(1) 당기순이익	(11,364,843,308)		9,261,020,526	
(2) 비현금항목의 조정	22,459,502,341		9,496,268,042	
대손상각비	142,856,187		854,057,253	
퇴직급여	1,341,060,417		941,911,453	
유형자산감가상각비	1,464,365,690		1,062,137,249	
투자부동산감가상각비	696,066,213		662,926,395	
사용권자산감가상각비	2,357,188,764		691,464,759	
무형자산상각비	477,644,075		231,747,855	
하자보수비	1,251,566,269		1,658,236,087	
관계기업지분법손실	3,210,377,566		5,580,843,208	
외환차손	51,200		6,720	
외화환산손실	148,435,529		348,672,441	
파생상품평가손실	4,545,239,920		767,839,000	
사채상환손실	123,861,510		-	
유형자산처분손실	3,322,575,827		1,000	
무형자산처분손실	2,500,000		-	

유형자산손상차손	420,465,208		-
무형자산손상차손	6,523,890,791		1,123,363,869
종속기업투자주식손상차손	188,037,782		-
종속기업투자주식처분손실	29,924,071		-
관계기업투자주식처분손실	5,737,211,259		-
기타의대손상각비	17,455,700		667,865,045
기타비용	458,607,488		288,678,836
당기손익-공정가치측정금융자산 평가손실	23,806,200		2,356,235,583
당기손익-공정가치측정금융자산 평가이익	(550,303,767)		(369,245,269)
당기손익-공정가치측정금융자산 처분이익	(38,525,032)		(192,702,726)
기타의대손상각비환입	(147,982,308)		-
관계기업지분법이익	(3,639,416,452)		(4,603,505,559)
외환차익	(5,797,294)		-
외화환산이익	(408,512,530)		(291,721,130)
파생상품평가이익	(186,045,612)		(3,284,695,989)
파생상품거래이익	(203,605,000)		-
사채상환이익	(43,219,636)		-
유형자산처분이익	(3,095,762,336)		(126,966,592)
투자부동산처분이익	(2,671,579,550)		(41,119,144)
매각예정자산처분이익	(281,891,255)		-
예상공사손실인식액의 환입	(335,400,210)		(1,684,187,434)
잡이익	(14,211,271)		(4,509,169)
종속기업투자주식처분이익	-		(12,945,186)
관계기업투자주식처분이익	(532,475,201)		-
이자수익	(3,642,045,836)		(4,349,035,135)
배당금수익	(66,106,300)		(58,995,591)
금융보증수익	(1,204,584,000)		(133,534,000)
이자비용	2,717,817,360		1,789,221,746
건설자금이자	876,153,704		997,809,572
금융보증비용	3,271,028,000		874,232,000
법인세비용	178,779,200		3,752,180,895
(3) 운전자본의 변동	20,634,198,753		(89,412,055,705)
매출채권및기타채권	28,942,417,175		(4,296,493,915)
계약자산	(1,042,354,045)		1,373,475,663
재고자산	(95,913,362,767)		24,915,439,417
기타유동금융자산	-		2,243,816,565
기타유동자산	88,391,224,372		(102,958,436,825)
장기매출채권및기타채권	14,413,554		13,780,428
기타비유동자산	(1,788,698,172)		(2,499,420,579)
매입채무및기타채무	(16,153,595,531)		(8,258,242,560)
계약부채	6,654,688,124		7,197,952,571
기타유동금융부채	(25,125,457)		1,164,703,704
기타유동부채	15,208,206,870		(5,284,797,910)
퇴직금의 지급	(1,479,465,697)		(812,950,040)
퇴직연금운용자산	433,553,634		(567,676,031)
총당부채	(2,201,970,909)		(1,703,851,819)

기타비유동금융부채	(743,678,618)		66,405,664	
기타비유동부채	337,946,220		(5,760,038)	
2. 이자의 수취	3,490,812,880		4,304,462,251	
3. 이자의 지급	(2,286,344,605)		(1,399,075,217)	
4. 배당금의 수취	66,106,300		58,995,591	
5. 법인세 납부액	(4,153,725,301)		(6,954,064,019)	
II. 투자활동으로 인한 현금흐름		8,135,360,365		(7,882,891,708)
장단기금융상품의 감소	4,079,449,410		18,125,911,180	
장단기금융상품의 증가	(10,119,266,482)		(19,575,154,709)	
대여금의 감소	14,731,289,190		16,342,609,715	
대여금의 증가	(17,897,606,001)		(13,791,111,899)	
당기손익-공정가치측정금융자산의 처분	8,951,197,571		15,326,566,383	
당기손익-공정가치측정금융자산의 취득	(610,462,239)		(12,102,346,482)	
기타포괄손익-공정가치측정금융자산의 처분	219,794,329		-	
상각후원가측정금융자산의 처분	21,251,747,012		55,596,869,047	
상각후원가측정금융자산의 취득	-		(57,262,763,037)	
파생상품의 정산	203,605,000		-	
종속기업투자주식의 처분	6,461,327,902		195,129,321	
종속기업투자주식의 취득	-		(3,216,086,016)	
관계기업투자주식의 취득	(1,350,000,000)		(5,510,580,000)	
사업결합으로 인한 현금유출액	(42,260,930,640)		-	
유형자산의 처분	21,123,553,043		207,437,504	
유형자산의 취득	(3,867,411,984)		(9,623,605,274)	
투자부동산의 처분	11,491,388,795		232,548,436	
투자부동산의 취득	-		(37,722,021)	
무형자산의 처분	20,000,000		-	
무형자산의 취득	(1,130,049,560)		(4,735,700)	
사용권자산의 처분	440,400,888		-	
매각예정유동자산의 처분	1,330,000,000		-	
임차보증금의 감소	2,474,519,251		2,101,306,800	
임차보증금의 증가	(1,611,785,326)		(3,112,164,956)	
임대보증금의 증가	106,491,021		8,225,000,000	
임대보증금의 감소	(5,901,890,815)		-	
III. 재무활동으로 인한 현금흐름		(7,208,252,896)		12,974,054,986
차입금의 증가	52,234,777,203		27,319,694,519	
차입금의 상환	(42,923,931,490)		(29,095,288,900)	
전환사채의 발행	-		19,997,416,760	
전환사채의 상환	(9,360,930,305)		-	
리스부채의 상환	(1,403,257,112)		(486,133,968)	
장기미지급금의 감소	(138,093,900)		(141,886,535)	
유상증자	215,000,000		(1,190,577,000)	
주식발행비	(14,470,195)		(859,240)	
자기주식의 취득	(995,035,470)		(665,810,650)	
배당금의 지급	(4,822,311,627)		(2,762,500,000)	
IV. 연결범위변동으로 인한 현금증감		6,747,300,809		(114,937,639)
V. 현금및현금성자산의 증감(I+II+III+IV)		36,520,115,338		(69,668,222,892)

VI. 외화표시 자산부채의 환율변동효과		(958,350,316)		461,468,352
VII. 중단영업으로 인한 현금흐름		3,723,024,522		2,254,267,748
VIII. 기초의 현금및현금성자산		64,076,243,059		131,028,729,851
IX. 기말의 현금및현금성자산		103,361,032,603		64,076,243,059

2) 별도재무제표
- 재무상태표

재 무 상 태 표

제 49 기 2020년 12월 31일 현재

제 48 기 2019년 12월 31일 현재

주식회사 대원

(단위 : 원)

과 목	제 49 (당) 기		제 48 (전) 기	
자 산				
I. 유동자산		283,311,776,322		259,629,676,964
현금및현금성자산	81,489,935,419		52,382,731,385	
단기금융상품	3,081,836,829		1,336,045,514	
매출채권및기타채권	32,683,584,751		53,860,111,660	
계약자산	3,643,778,559		2,626,237,732	
당기손익-공정가치측정금융자산(유동)	1,801,677,964		3,200,166,059	
상각후원가측정금융자산(유동)	-		7,000,000,000	
재고자산	116,806,921,465		19,200,004,816	
기타유동금융자산	970,794,412		1,095,194,867	
기타유동자산	42,833,246,923		117,881,076,186	
매각예정자산	-		1,048,108,745	
II. 비유동자산		166,986,354,194		164,904,589,011
장기금융상품	1,500,000		1,500,000	
장기매출채권및기타채권	519,028,484		1,018,703,976	
당기손익-공정가치측정금융자산(비유동)	5,325,533,291		10,359,683,359	
기타포괄손익-공정가치측정금융자산(비유동)	452,272,189		670,086,780	
상각후원가측정금융자산(비유동)	5,000,000,000		5,000,000,000	
종속기업및관계기업투자	114,253,165,411		94,520,217,987	
유형자산	9,269,826,786		15,306,185,390	
투자부동산	15,770,734,465		24,291,718,349	
사용권자산	1,916,470,370		1,347,276,208	
무형자산	2,861,548,076		1,869,288,448	
이연법인세자산	6,360,077,168		5,401,105,000	
기타비유동금융자산	4,393,722,685		5,103,741,612	
기타비유동자산	862,475,269		15,081,902	
자 산 총 계		450,298,130,516		424,534,265,975
부 채				
I. 유동부채		129,129,726,212		83,452,803,753
매입채무및기타채무	14,664,111,834		23,802,447,588	
계약부채	14,112,948,948		6,852,848,468	

단기차입금	39,072,000,000		28,072,000,000	
유동성장기부채	35,331,490		285,331,490	
유동성전환사채	23,953,533,505		13,625,226,411	
당기법인세부채	1,341,859,349		2,459,572,928	
기타유동금융부채	13,516,591,260		1,505,008,959	
기타유동부채	22,433,349,826		6,514,967,699	
총당부채(유동)	-		335,400,210	
II. 비유동부채		36,282,767,266		67,982,211,547
장기매입채무및기타채무	-		130,534,504	
전환사채	-		18,652,046,428	
장기차입금	812,624,564		3,097,956,054	
순확정급여부채	5,256,419,569		3,955,650,557	
총당부채(비유동)	26,786,118,924		27,778,670,412	
기타비유동금융부채	3,245,586,450		14,362,858,841	
기타비유동부채	182,017,759		4,494,751	
부 채 총 계		165,412,493,478		151,435,015,300
자 본				
I. 자본금	5,983,390,000		5,538,699,000	
II. 자본잉여금	25,253,881,859		17,005,170,062	
III. 자본조정	(1,768,394,002)		(665,810,650)	
IV. 기타포괄손익누계액	(607,917,193)		(904,770,262)	
V. 이익잉여금	256,024,676,374		252,125,962,525	
자 본 총 계		284,885,637,038		273,099,250,675
부채와 자본 총계		450,298,130,516		424,534,265,975

-포괄손익계산서

포괄손익계산서

제 49 기 2020년 1월 1일부터 2020년 12월 31일까지

제 48 기 2019년 1월 1일부터 2019년 12월 31일까지

주식회사 대원

(단위 : 원)

과 목	제 49 (당) 기	제 48 (전) 기
I. 매출액	144,357,467,090	153,482,069,289
II. 매출원가	(113,354,266,173)	(128,449,749,876)
III. 매출총이익	31,003,200,917	25,032,319,413
판매비와관리비	(23,421,559,047)	(14,327,733,705)
IV. 영업이익	7,581,641,870	10,704,585,708
금융수익	6,349,181,188	8,573,319,947
금융비용	(10,343,282,072)	(6,353,258,563)
기타수익	8,196,962,612	303,263,904
기타비용	(2,882,113,038)	(1,887,847,671)
V. 법인세비용차감전순이익	8,902,390,560	11,340,063,325

법인세비용	(1,877,747,658)	(2,755,846,654)
VI. 당기순이익	7,024,642,902	8,584,216,671
VII. 기타포괄손익		
1. 후속적으로 당기손익으로 재분류되는 항목		
해외사업장환산외환차이	(29,291)	5,136,687
소 계	(29,291)	5,136,687
2. 후속적으로 당기손익으로 재분류되지 않는 항목		
기타포괄손익-공정가치측정금융자산 평가손익	1,544,196	(69,465,181)
순확정급여부채의 재측정요소	(74,991,389)	(1,464,375,115)
소 계	(73,447,193)	(1,533,840,296)
기타포괄손익 합계	(73,476,484)	(1,528,703,609)
VIII. 총포괄이익	6,951,166,418	7,055,513,062
IX. 주당손익		
기본주당이익	614	777
희석주당이익	614	543

-이익잉여금처분계산서(안)

이 익 잉 여 금 처 분 계 산 서

제 49 기 2020년 1월 1일부터 2020년 12월 31일까지

제 48 기 2019년 1월 1일부터 2019년 12월 31일까지

주식회사 대원

(단위 : 원)

구 분	당 기		당 기	
	(처분예정일: 2021년 3월 30일)		(처분확정일: 2020년 3월 27일)	
I. 미처분이익잉여금		239,816,758,056		236,193,604,157
전기이월미처분이익잉여금	233,162,444,707		229,073,762,601	
순확정급여부채의 재측정요소	(74,991,389)		(1,464,375,115)	
기타포괄손익-공정가치측정 금융자산평가손익	(295,338,164)		-	
당기순이익	7,024,642,902		8,584,216,671	
II. 이익잉여금처분액		3,246,864,500		3,031,159,450
이익준비금	295,169,500		275,559,950	
배당금 [주당배당금(률)] 당기 - 250원(50%) 전기 - 250원(50%)	2,951,695,000		2,755,599,500	
III. 차기이월미처분이익잉여금		236,569,893,556		233,162,444,707

-자본변동표

자 본 변 동 표

제 49 기 2020년 1월 1일부터 2020년 12월 31일까지

주식회사 대원

(단위 : 원)

과 목	자본금	자본잉여금	자본조정	기타포괄손익누계액	이익잉여금	총 계
2019. 1. 1. (보고금액)	5,525,000,000	16,233,659,510	-	(840,441,768)	247,768,620,969	268,686,838,711
총포괄손익:						
당기순이익	-	-	-	-	8,584,216,671	8,584,216,671
기타포괄손익-공정가치측정금융자산 평가손익	-	-	-	(69,465,181)	-	(69,465,181)
해외사업장환산외환차이	-	-	-	5,136,687	-	5,136,687
순확정급여부채의 재측정요소	-	-	-	-	(1,464,375,115)	(1,464,375,115)
자본에 직접 반영된 소유주와의 거래 등:						
전환권대가(전환사채 발행)	-	506,376,000	-	-	-	506,376,000
전환권행사	13,699,000	265,134,552	-	-	-	278,833,552
자기주식의 취득	-	-	(665,810,650)	-	-	(665,810,650)
연차배당	-	-	-	-	(2,762,500,000)	(2,762,500,000)
2019. 12. 31. (전기말)	5,538,699,000	17,005,170,062	(665,810,650)	(904,770,262)	252,125,962,525	273,099,250,675
2020. 1. 1. (보고금액)	5,538,699,000	17,005,170,062	(665,810,650)	(904,770,262)	252,125,962,525	273,099,250,675
총포괄손익:						
당기순이익	-	-	-	-	7,024,642,902	7,024,642,902
기타포괄손익-공정가치측정금융자산 평가손익	-	-	-	296,882,360	(295,338,164)	1,544,196
해외사업장환산외환차이	-	-	-	(29,291)	-	(29,291)
순확정급여부채의 재측정요소	-	-	-	-	(74,991,389)	(74,991,389)
자본에 직접 반영된 소유주와의 거래 등:						
전환권행사	444,691,000	8,248,711,797	-	-	-	8,693,402,797
자기주식의 취득	-	-	(1,102,583,352)	-	-	(1,102,583,352)
현금배당	-	-	-	-	(2,755,599,500)	(2,755,599,500)
2020. 12. 31. (당기말)	5,983,390,000	25,253,881,859	(1,768,394,002)	(607,917,193)	256,024,676,374	284,885,637,038

- 현금흐름표

현금흐름표

제 49 기 2020년 1월 1일부터 2020년 12월 31일까지

제 48 기 2019년 1월 1일부터 2019년 12월 31일까지

주식회사 대원

(단위 : 원)

과 목	제 49 (당) 기	제 48 (전) 기
1. 영업활동으로 인한 현금흐름	23,600,569,117	(65,067,338,897)
1. 영업에서 창출된 현금	24,067,198,232	(60,769,363,563)
(1) 당기순이익	7,024,642,902	8,584,216,671
(2) 비현금항목의 조정	4,425,399,285	7,713,233,403
대손상각비	(541,731,004)	432,735,217
퇴직급여	1,227,051,108	941,911,453

유형자산감가상각비	740,154,907		781,494,710
투자부동산감가상각비	454,303,984		409,893,241
사용권자산감가상각비	1,198,228,151		395,855,076
무형자산상각비	75,781,872		52,484,326
하자보수비	1,251,566,269		1,746,129,697
외환차손	51,200		6,720
외화환산손실	122,696,808		319,620,247
무형자산손상차손	-		697,000,000
종속기업투자주식손상차손	-		402,000,000
유형자산처분손실	430,931,807		1,000
무형자산처분손실	2,500,000		-
기타의대손상각비	(146,488,019)		667,865,045
기타비용	456,355,169		263,609,310
당기손익-공정가치측정금융자산 평가손실	23,806,200		2,356,235,583
당기손익-공정가치측정금융자산 평가이익	(510,536,935)		(370,203,813)
당기손익-공정가치측정금융자산 처분이익	(1,854,801,379)		(192,702,726)
종속기업투자주식처분이익	(788,931,561)		-
파생상품거래이익	(203,605,000)		-
파생상품평가이익	(186,045,612)		(3,284,695,989)
사채상환이익	(43,219,636)		-
외환차익	(5,797,294)		-
외화환산이익	(79,710,974)		(243,796,763)
유형자산처분이익	(2,118,677,020)		(105,575,479)
투자자산처분이익	(2,022,940,822)		-
매각예정자산처분이익	(281,891,255)		-
예상공사손실인식액의 환입	(335,400,210)		(1,684,187,434)
종속기업투자주식처분손실	884,395,027		104,522,627
파생상품평가손실	4,545,239,920		767,839,000
잡이익	(5,351,734)		(4,509,169)
이자수익	(1,837,402,321)		(2,787,637,564)
배당금수익	(2,759,351,323)		(42,768,300)
금융보증수익	(1,318,635,000)		(133,534,000)
이자비용	1,876,851,600		1,353,723,162
건설자금이자	876,153,704		997,809,572
금융보증비용	3,422,101,000		1,116,262,000
법인세비용	1,877,747,658		2,755,846,654
(3) 운전자본의 변동	12,617,156,045		(77,066,813,637)
매출채권및기타채권	25,732,118,541		1,487,807,871
계약자산	(1,017,540,827)		2,170,804,148
재고자산	(97,606,916,649)		19,855,922,978
기타유동자산	75,141,478,184		(88,116,527,546)
장기매출채권및기타채권	14,413,554		13,780,428
기타비유동자산	(1,402,068,254)		(18,128,000)
매입채무및기타채무	(9,123,913,495)		(16,190,154,307)
계약부채	7,260,100,480		6,818,094,994
기타유동금융부채	(9,010,000)		14,790,000

기타유동부채	15,918,382,127		(55,715,418)	
퇴직금의 지급	(442,341,650)		(812,950,040)	
퇴직연금운용자산	396,571,791		(567,676,031)	
총당부채	(2,244,117,757)		(1,666,862,714)	
2. 이자의 수취	1,811,589,494		2,746,052,673	
3. 이자의 지급	(1,326,187,922)		(1,020,580,617)	
4. 배당금의 수취	2,759,351,323		42,768,300	
5. 법인세 납부액	(3,711,382,010)		(6,066,215,690)	
II. 투자활동으로 인한 현금흐름		3,998,297,787		(6,221,425,404)
장단기금융상품의 감소	4,052,669,070		11,574,811,180	
장단기금융상품의 증가	(5,790,629,450)		(12,058,305,174)	
당기손익-공정가치측정금융자산의 처분	8,879,197,571		15,179,566,383	
당기손익-공정가치측정금융자산의 취득	(100,000,000)		(12,057,633,600)	
상각후원가측정금융자산의 처분	6,998,904,162		55,596,869,047	
상각후원가측정금융자산의 취득	-		(43,206,763,037)	
기타포괄손익-공정가치측정금융자산의 처분	219,794,329		-	
파생상품의 정산	203,605,000		-	
대여금의 감소	11,945,370,392		16,050,909,715	
대여금의 증가	(15,327,481,063)		(11,323,227,778)	
종속기업투자주식의 처분	9,465,922,710		10,707,577,373	
종속기업투자주식의 취득	(27,944,333,600)		(37,870,180,616)	
관계기업투자주식의 취득	(1,350,000,000)		(5,000,000,000)	
매각예정비유동자산의 처분	1,330,000,000		-	
유형자산의 처분	6,997,471,279		144,067,426	
유형자산의 취득	(15,354,650)		(1,190,371,377)	
투자자산의 처분	10,089,620,722		-	
무형자산의 처분	20,000,000		-	
무형자산의 취득	(1,090,541,500)		(3,631,700)	
사용권자산의 처분	395,400,888		-	
임차보증금의 감소	2,222,200,186		2,097,090,000	
임차보증금의 증가	(1,403,518,259)		(3,087,203,246)	
임대보증금의 증가	100,000,000		8,225,000,000	
임대보증금의 감소	(5,900,000,000)		-	
III. 재무활동으로 인한 현금흐름		1,568,591,170		8,131,853,153
차입금의 증가	31,300,000,000		7,000,000,000	
차입금의 상환	(22,835,331,490)		(15,035,331,490)	
전환사채 발행	-		19,997,416,760	
전환사채 상환	(1,951,325,625)		-	
리스부채의 상환	(1,044,160,971)		(259,175,692)	
장기미지급금의 감소	(138,093,900)		(141,886,535)	
주식발행비	(11,861,874)		(859,240)	
자기주식의 취득	(995,035,470)		(665,810,650)	
배당금의 지급	(2,755,599,500)		(2,762,500,000)	
IV. 현금및현금성자산의 증감		29,167,458,074		(63,156,911,148)
V. 현금및현금성자산의 환율변동효과		(60,254,040)		(80,227,898)
VI. 기초의 현금및현금성자산		52,382,731,385		115,619,870,431

Ⅶ. 당기말의 현금및현금성자산		81,489,935,419	52,382,731,385
------------------	--	----------------	----------------

- 최근 2사업연도의 배당에 관한 사항
이익잉여금처분계산서를 참조하시기 바랍니다.

[정정 후]

□ 재무제표의 승인

가. 해당 사업연도의 영업상황의 개요
Ⅲ. 경영참고사항" 중 "1. 사업의 개요"참조

나. 해당 사업연도의 대차대조표(재무상태표) · 손익계산서(포괄손익계산서) · 이익잉여금처분계산서(안) 또는 결손금처리계산서(안)

※ 아래의 연결 · 별도 재무제표는 주주총회 결의내용에 따라 변경될 수 있습니다. 외부감사인의 감사의견을 포함한 최종 재무제표는 전자공시시스템 (<http://dart.fss.or.kr>)에 공시예정인 당사의 연결 · 별도 감사보고서를 참조하시기 바랍니다.

1) 연결재무제표
- 연결재무상태표

연 결 재 무 상 태 표

제 49 기 2020년 12월 31일 현재

제 48 기 2019년 12월 31일 현재

주식회사 대원과 그 종속기업

(단위 : 원)

과 목	제 49 (당) 기		제 48 (전) 기	
자 산				
Ⅰ. 유동자산		392,800,703,266		344,790,957,121
현금및현금성자산	103,358,092,987		64,076,243,059	
단기금융상품	14,419,263,246		9,702,568,461	
매출채권및기타채권	46,819,643,310		70,684,358,529	
계약자산	4,093,719,336		3,420,389,609	
당기손익-공정가치측정금융자산(유동)	1,801,677,964		3,200,166,059	
상각후원가측정금융자산(유동)	-		24,000,000,000	
재고자산	174,407,059,442		25,704,955,111	
당기법인세자산	458,107,898		533,906,674	
기타유동금융자산	1,075,645,979		1,106,194,867	
기타유동자산	36,423,274,150		141,314,066,007	
매각예정자산	9,944,218,954		1,048,108,745	
Ⅱ. 비유동자산		127,690,322,672		173,877,227,306
장기금융상품	1,500,000		1,500,000	
장기매출채권및기타채권	456,743,752		1,018,703,976	
당기손익-공정가치측정금융자산(비유동)	6,131,107,278		10,668,011,146	
기타포괄손익-공정가치측정금융자산(비유동)	679,163,991		859,698,352	

상각후원가측정금융자산(비유동)	5,000,000,000		5,000,000,000	
관계기업투자	20,475,905,833		36,424,092,218	
유형자산	30,864,353,399		63,717,787,347	
투자부동산	21,515,868,313		32,909,506,712	
사용권자산	4,828,189,270		5,245,962,290	
무형자산	7,592,168,400		5,436,393,625	
이연법인세자산	6,899,491,923		4,917,050,665	
기타비유동금융자산	5,159,710,922		5,781,605,538	
기타비유동자산	18,086,119,591		1,896,915,437	
자 산 총 계		520,491,025,938		518,668,184,427
부 채				
Ⅰ. 유동부채		156,534,610,708		133,593,282,836
매입채무및기타채무	28,684,122,828		44,282,136,322	
계약부채	12,914,130,950		8,370,639,578	
단기차입금	51,301,650,000		47,708,620,000	
유동성장기부채	359,517,855		5,753,864,115	
유동성전환사채	23,953,533,505		13,625,226,411	
당기법인세부채	1,469,381,461		2,484,529,378	
기타유동금융부채	7,071,405,416		1,946,516,114	
기타유동부채	24,414,851,059		9,086,350,708	
총당부채(유동)	136,017,634		335,400,210	
매각예정자산과 직접 관련된 부채	6,230,000,000		-	
Ⅱ. 비유동부채		66,798,294,363		84,925,093,474
장기매입채무및기타채무	312,599,015		130,534,504	
전환사채	-		18,652,046,428	
장기차입금	19,243,764,975		16,521,569,065	
순확정급여부채	5,782,516,448		4,324,933,100	
총당부채(비유동)	26,787,566,390		27,778,670,412	
이연법인세부채	9,176,086,153		510,714,286	
기타비유동금융부채	5,307,316,672		17,002,130,928	
기타비유동부채	188,444,710		4,494,751	
부 채 총 계		223,332,905,071		218,518,376,310
자 본				
Ⅰ. 지배기업지분		268,940,415,115		279,822,463,314
자본금	5,983,390,000		5,538,699,000	
자본잉여금	25,306,829,534		17,005,170,062	
기타자본	(4,131,198,816)		(3,010,976,812)	
기타포괄손익누계액	(6,812,568,598)		(1,807,321,571)	
이익잉여금	248,593,962,995		262,096,892,635	
Ⅱ. 비지배지분		28,217,705,752		20,327,344,803
자 본 총 계		297,158,120,867		300,149,808,117
부채와 자본 총계		520,491,025,938		518,668,184,427

- 연결포괄손익계산서

연 결 포 괄 손 익 계 산 서

제 49 기 2020년 1월 1일부터 2020년 12월 31일까지

제 48 기 2019년 1월 1일부터 2019년 12월 31일까지

주식회사 대원과 그 종속기업

(단위 : 원)

과 목	제 49 (당) 기	제 48 (전) 기
I. 매출액	210,114,309,754	234,107,751,081
II. 매출원가	(171,197,287,701)	(201,053,267,888)
III. 매출총이익	38,917,022,053	33,054,483,193
판매비와관리비	(35,565,042,030)	(19,253,269,284)
IV. 영업이익	3,351,980,023	13,801,213,909
금융수익	6,817,036,133	10,211,353,240
금융비용	(10,444,794,880)	(6,637,738,351)
관계기업지분법이익	3,704,910,874	4,603,505,559
관계기업지분법손실	(2,838,708,704)	(4,880,360,641)
기타수익	6,892,314,718	471,793,569
기타비용	(18,934,488,882)	(2,116,590,615)
V. 법인세비용차감전계속영업이익(손실)	(11,451,750,718)	15,453,176,670
법인세수익(비용)	338,703,256	(3,752,180,895)
VI. 계속영업이익(손실)	(11,113,047,462)	11,700,995,775
VII. 세후중단영업이익(손실)	1,029,870,574	(2,439,975,249)
VIII. 당기순이익(손실)	(10,083,176,888)	9,261,020,526
IX. 기타포괄손익		
1. 후속적으로 당기손익으로 재분류되는 항목		
해외사업장환산외환차이	(6,173,398,710)	1,642,416,668
지분법자본변동	(1,635,392,465)	604,950,826
소 계	(7,808,791,175)	2,247,367,494
2. 후속적으로 당기손익으로 재분류되지 않는 항목		
순확정급여부채의 재측정요소	(296,030,345)	(1,351,557,127)
기타포괄손익-공정가치측정금융자산 평가손익	105,298,088	(51,380,323)
소 계	(190,732,257)	(1,402,937,450)
기타포괄손익 합계	(7,999,523,432)	844,430,044
X. 총포괄손익	(18,082,700,320)	10,105,450,570
1. 계속영업손익의 귀속		
지배기업의 소유주지분	(11,136,484,420)	10,806,925,997
비지배지분	23,436,958	894,069,778
2. 중단영업손익의 귀속		
지배기업의 소유주지분	963,217,079	(1,478,663,784)
비지배지분	66,653,495	(961,311,465)
3. 당기순손익의 귀속		
지배기업의 소유주지분	(10,173,267,341)	9,328,262,213
비지배지분	90,090,453	(67,241,687)
4. 총포괄손익의 귀속		

지배기업의 소유주지분	(16,007,976,040)	9,613,976,571
비지배지분	(2,074,724,280)	491,473,999
XI. 주당손익		
지배기업 소유주 기본주당이익(손실)	(889)	845
지배기업 소유주 희석주당이익(손실)	(889)	600
XII. 주당계속영업손익		
지배기업 소유주 기본주당계속영업이익(손실)	(974)	979
지배기업 소유주 희석주당계속영업이익(손실)	(974)	713

- 연결자본변동표

연 결 자 본 변 동 표

제 49 기 2020년 1월 1일부터 2020년 12월 31일까지

제 48 기 2019년 1월 1일부터 2019년 12월 31일까지

주식회사 대원과 그 종속기업

(단위 : 원)

과 목	지배기업의 소유주지분						비 지 배 지 분	총 계
	자 본 금	자본잉여금	기타자본	기타포괄 손익누계액	이익잉여금	지배지분 합 계		
2019. 1. 1. (보고금액)	5,525,000,000	16,233,659,510	(2,345,166,162)	(3,489,253,255)	256,764,107,560	272,688,347,653	14,316,375,527	287,004,723,180
총포괄손익:								
당기순이익	-	-	-	-	9,328,262,213	9,328,262,213	(67,241,687)	9,261,020,526
해외사업장환산 외환차이	-	-	-	1,125,526,056	-	1,125,526,056	516,890,612	1,642,416,668
기타포괄손익-공정가치측정 금융자산평가손익	-	-	-	(36,796,403)	-	(36,796,403)	(14,583,920)	(51,380,323)
지분법자본변동	-	-	-	604,950,826	-	604,950,826	-	604,950,826
순확정급여부채의 재측정요소	-	-	-	-	(1,407,966,121)	(1,407,966,121)	56,408,994	(1,351,557,127)
자본에 직접 반영된 소유주와의 거래 등:								
전환사채 발행	-	506,376,000	-	-	-	506,376,000	-	506,376,000
전환사채 전환	13,699,000	265,134,552	-	-	-	278,833,552	-	278,833,552
종속기업의 처분	-	-	-	(11,748,795)	174,988,983	163,240,188	(360,726,505)	(197,486,317)
종속기업의 취득	-	-	-	-	-	-	5,880,221,782	5,880,221,782
자기주식의 취득	-	-	(665,810,650)	-	-	(665,810,650)	-	(665,810,650)
연차배당	-	-	-	-	(2,762,500,000)	(2,762,500,000)	-	(2,762,500,000)
2019. 12. 31. (전기말)	5,538,699,000	17,005,170,062	(3,010,976,812)	(1,807,321,571)	262,096,892,635	279,822,463,314	20,327,344,803	300,149,808,117
2020. 1. 1. (보고금액)	5,538,699,000	17,005,170,062	(3,010,976,812)	(1,807,321,571)	262,096,892,635	279,822,463,314	20,327,344,803	300,149,808,117
총포괄손익:								
당기순이익	-	-	-	-	(10,173,267,341)	(10,173,267,341)	90,090,453	(10,083,176,888)
해외사업장환산 외환차이	-	-	-	(3,982,120,821)	-	(3,982,120,821)	(2,191,277,889)	(6,173,398,710)
기타포괄손익-공정가치측정 금융자산평가손익	-	-	-	78,834,932	-	78,834,932	26,463,156	105,298,088
기타포괄손익-공정가치측정 금융자산 제거	-	-	-	278,032,454	(278,032,454)	-	-	-
지분법자본변동	-	-	-	(1,635,392,465)	-	(1,635,392,465)	-	(1,635,392,465)
순확정급여부채의 재측정요소	-	-	-	-	(296,030,345)	(296,030,345)	-	(296,030,345)
자본에 직접 반영된 소유주와의 거래 등:								
전환사채 전환	444,691,000	8,489,383,047	-	-	-	8,934,074,047	-	8,934,074,047
전환사채 조기상환	-	(187,723,575)	(125,186,534)	-	-	(312,910,109)	-	(312,910,109)
종속기업의 처분	-	-	-	255,398,873	-	255,398,873	(4,341,583,955)	(4,086,185,082)

종속기업의 취득	-	-	-	-	-	-	16,210,989,631	16,210,989,631
종속기업의 증자	-	-	-	-	-	-	162,391,680	162,391,680
자기주식의 취득	-	-	(995,035,470)	-	-	(995,035,470)	-	(995,035,470)
연차배당	-	-	-	-	(2,755,599,500)	(2,755,599,500)	(2,066,712,127)	(4,822,311,627)
2020. 12. 31. (당기말)	5,983,390,000	25,306,829,534	(4,131,198,816)	(6,812,568,598)	248,593,962,995	268,940,415,115	28,217,705,752	297,158,120,867

- 연결현금흐름표

연 결 현 금 흐 름 표

제 49 기 2020년 1월 1일부터 2020년 12월 31일까지

제 48 기 2019년 1월 1일부터 2019년 12월 31일까지

주식회사 대원과 그 종속기업

(단위 : 원)

과 목	제 49 (당) 기		제 48 (전) 기	
Ⅰ. 영업활동으로 인한 현금흐름		29,188,751,857		(75,331,985,912)
1. 영업에서 창출된 현금	32,318,709,078		(71,342,304,518)	
(1) 당기순이익	(10,083,176,888)		9,261,020,526	
(2) 비현금항목의 조정	21,053,735,095		8,808,730,661	
대손상각비	145,705,361		854,057,253	
퇴직급여	1,354,707,989		941,911,453	
유형자산감가상각비	1,315,604,632		1,062,137,249	
투자부동산감가상각비	882,444,545		662,926,395	
사용권자산감가상각비	1,150,728,314		691,464,759	
무형자산상각비	466,945,993		231,747,855	
하자보수비	1,253,013,735		1,658,236,087	
관계기업지분손실	2,838,708,704		4,880,360,641	
외환차손	-		6,720	
외화환산손실	150,664,786		348,672,441	
파생상품평가손실	4,545,239,920		767,839,000	
유형자산처분손실	3,322,575,827		1,000	
무형자산처분손실	2,500,000		-	
유형자산손상차손	420,465,208		-	
무형자산손상차손	6,977,854,007		1,123,363,869	
관계기업투자주식손상차손	143,545,046		-	
관계기업투자주식처분손실	5,737,211,259		-	
기타의대손상각비	506,213,155		667,865,045	
기타비용	339,759,193		288,678,836	
비지배지분금융원가	(886,563)		-	
당기순익-공정가치측정금융자산 평가손실	23,806,200		2,356,235,583	
당기순익-공정가치측정금융자산 평가이익	(767,779,344)		(369,245,269)	
당기순익-공정가치측정금융자산 처분이익	(9,682,182)		(192,702,726)	
기타의대손충당금환입	(1,494,289)		-	
관계기업지분법이익	(3,704,910,874)		(4,603,505,559)	
외환차익	(5,027,294)		-	
외화환산이익	(407,802,171)		(291,721,130)	
파생상품평가이익	(186,045,612)		(3,284,695,989)	
사채상환이익	(51,766,233)		-	

유형자산처분이익	(3,096,262,862)		(126,966,592)	
투자부동산처분이익	(2,685,397,894)		(41,119,144)	
매각예정자산처분이익	(281,891,255)		-	
예상공사손실인식액의 환입	(335,400,210)		(1,684,187,434)	
잡이익	(14,980,638)		(4,509,169)	
이자수익	(3,643,254,279)		(4,349,035,135)	
배당금수익	(66,106,300)		(58,995,591)	
금융보증수익	(1,112,244,217)		(133,534,000)	
이자비용	2,863,827,636		1,789,221,746	
건설자금이자	876,153,704		997,809,572	
금융보증비용	2,445,695,354		874,232,000	
법인세비용	(338,703,256)		3,752,180,895	
(3) 운전자본의 변동	21,348,150,871		(89,412,055,705)	
매출채권및기타채권	28,942,318,657		(4,296,493,915)	
계약자산	(721,197,797)		1,373,475,663	
재고자산	(6,413,290,144)		24,915,439,417	
기타유동금융자산	-		2,243,816,565	
기타유동자산	298,172,987		(102,958,436,825)	
장기매출채권및기타채권	14,413,554		13,780,428	
기타비유동자산	(2,065,944,866)		(2,499,420,579)	
매입채무및기타채무	(14,631,806,559)		(8,258,242,560)	
계약부채	4,587,428,262		7,197,952,571	
기타유동금융부채	(193,361,215)		1,164,703,704	
기타유동부채	15,196,970,391		(5,284,797,910)	
퇴직금의 지급	(1,503,086,123)		(812,950,040)	
퇴직연금운용자산	445,527,231		(567,676,031)	
총당부채	(2,201,970,909)		(1,703,851,819)	
기타비유동금융부채	(743,678,618)		66,405,664	
기타비유동부채	337,656,020		(5,760,038)	
2. 이자의 수취	3,613,729,232		4,304,462,251	
3. 이자의 지급	(2,675,749,160)		(1,399,075,217)	
4. 배당금의 수취	66,106,300		58,995,591	
5. 법인세 납부액	(4,134,043,593)		(6,954,064,019)	
II. 투자활동으로 인한 현금흐름		42,889,913,892		(4,666,805,692)
장단기금융상품의 감소	8,192,211,855		18,125,911,180	
장단기금융상품의 증가	(14,269,260,164)		(19,575,154,709)	
대여금의 감소	14,731,289,190		16,342,609,715	
대여금의 증가	(18,001,123,152)		(13,791,111,899)	
당기손익-공정가치측정금융자산의 처분	1,541,592,891		15,326,566,383	
당기손익-공정가치측정금융자산의 취득	(610,462,239)		(12,102,346,482)	
기타포괄손익-공정가치측정금융자산의 처분	285,868,415		-	
상각후원가측정금융자산의 처분	21,222,904,162		55,596,869,047	
상각후원가측정금융자산의 취득	-		(57,262,763,037)	
종속기업투자주식의 처분	5,493,127,902		195,129,321	
관계기업투자주식의 처분	968,200,000		-	
관계기업투자주식의 취득	(1,350,000,000)		(5,510,580,000)	

유형자산의 처분	21,123,334,769		207,437,504	
유형자산의 취득	(216,753,430)		(9,623,605,274)	
투자부동산의 처분	11,569,761,037		232,548,436	
투자부동산의 취득	(3,684,206,620)		(37,722,021)	
무형자산의 처분	20,000,000		-	
무형자산의 취득	(1,132,541,500)		(4,735,700)	
사용권자산의 처분	440,400,888		-	
매각예정자산의 처분	1,330,000,000		-	
임차보증금의 감소	2,474,519,251		2,101,306,800	
임차보증금의 증가	(1,611,785,326)		(3,112,164,956)	
임대보증금의 증가	274,726,778		8,225,000,000	
임대보증금의 감소	(5,901,890,815)		-	
III. 재무활동으로 인한 현금흐름		715,408,520		14,164,631,986
차입금의 증가	52,234,777,203		27,319,694,519	
차입금의 상환	(42,923,931,490)		(29,095,288,900)	
전환사채의 발행	-		19,997,416,760	
전환사채의 상환	(1,951,325,625)		-	
리스부채의 상환	(889,818,841)		(486,133,968)	
장기미지급금의 감소	(137,475,436)		(141,886,535)	
유상증자	165,000,000		-	
비지배지분부채의 증가	50,000,000		-	
주식발행비	(14,470,194)		(859,240)	
자기주식의 취득	(995,035,470)		(665,810,650)	
배당금의 지급	(4,822,311,627)		(2,762,500,000)	
IV. 연결범위변동으로 인한 현금증감		(35,513,629,831)		(4,521,600,655)
V. 현금및현금성자산의 증감(I + II + III + IV)		37,280,444,438		(70,355,760,273)
VI. 외화표시 자산부채의 환율변동효과		(857,772,778)		461,468,352
VII. 중단영업으로 인한 현금흐름		2,859,178,268		2,941,805,129
VIII. 기초의 현금및현금성자산		64,076,243,059		131,028,729,851
IX. 기말의 현금및현금성자산		103,358,092,987		64,076,243,059

2) 별도재무제표

- 재무상태표

재무상태표

제 49 기 2020년 12월 31일 현재

제 48 기 2019년 12월 31일 현재

주식회사 대원

(단위 : 원)

과 목	제 49 (당) 기	제 48 (전) 기
자 산		
I. 유동자산	275,730,102,118	259,629,676,964
현금및현금성자산	81,486,995,803	52,382,731,385
단기금융상품	3,081,836,829	1,336,045,514
매출채권및기타채권	32,045,434,858	53,860,111,660
계약자산	3,322,622,311	2,626,237,732

당기손익-공정가치측정금융자산(유동)	1,801,677,964		3,200,166,059	
상각후원가측정금융자산(유동)	-		7,000,000,000	
재고자산	116,807,196,422		19,200,004,816	
기타유동금융자산	970,794,412		1,095,194,867	
기타유동자산	26,269,324,565		117,881,076,186	
매각예정자산	9,944,218,954		1,048,108,745	
II. 비유동자산		169,676,114,661		164,904,589,011
장기금융상품	1,500,000		1,500,000	
장기매출채권및기타채권	456,743,752		1,018,703,976	
당기손익-공정가치측정금융자산(비유동)	5,580,240,105		10,359,683,359	
기타포괄손익-공정가치측정금융자산(비유동)	500,472,189		670,086,780	
상각후원가측정금융자산(비유동)	5,000,000,000		5,000,000,000	
종속기업및관계기업투자	111,434,862,262		94,520,217,987	
유형자산	8,766,647,669		15,306,185,390	
투자부동산	6,328,694,628		24,291,718,349	
사용권자산	1,108,224,370		1,347,276,208	
무형자산	1,595,393,413		1,869,288,448	
이연법인세자산	6,556,331,750		5,401,105,000	
기타비유동금융자산	4,393,722,685		5,103,741,612	
기타비유동자산	17,953,281,838		15,081,902	
자 산 총 계		445,406,216,779		424,534,265,975
부 채				
I. 유동부채		127,715,797,949		83,452,803,753
매입채무및기타채무	16,202,297,032		23,802,447,588	
계약부채	12,091,658,686		6,852,848,468	
단기차입금	39,072,000,000		28,072,000,000	
유동성장기부채	35,331,490		285,331,490	
유동성전환사채	23,953,533,505		13,625,226,411	
당기법인세부채	1,170,505,243		2,459,572,928	
기타유동금융부채	6,538,358,646		1,505,008,959	
기타유동부채	22,422,113,347		6,514,967,699	
총당부채(유동)	-		335,400,210	
매각예정자산과 직접 관련된 부채	6,230,000,000		-	
II. 비유동부채		35,451,308,052		67,982,211,547
장기매입채무및기타채무	-		130,534,504	
전환사채	-		18,652,046,428	
장기차입금	812,624,564		3,097,956,054	
순확정급여부채	5,256,419,569		3,955,650,557	
총당부채(비유동)	26,787,566,390		27,778,670,412	
기타비유동금융부채	2,405,544,575		14,362,858,841	
기타비유동부채	189,152,954		4,494,751	
부 채 총 계		163,167,106,001		151,435,015,300
자 본				
I. 자본금	5,983,390,000		5,538,699,000	

II. 자본잉여금	25,306,829,534		17,005,170,062	
III. 자본조정	(1,786,032,654)		(665,810,650)	
IV. 기타포괄손익누계액	(570,321,193)		(904,770,262)	
V. 이익잉여금	253,305,245,091		252,125,962,525	
자 본 총 계		282,239,110,778		273,099,250,675
부채와 자본 총계		445,406,216,779		424,534,265,975

-포괄손익계산서

포괄손익계산서

제 49 기 2020년 1월 1일부터 2020년 12월 31일까지

제 48 기 2019년 1월 1일부터 2019년 12월 31일까지

주식회사 대원

(단위 : 원)

과 목	제 49 (당) 기	제 48 (전) 기
I. 매출액	146,057,601,104	153,482,069,289
II. 매출원가	(114,386,572,740)	(128,449,749,876)
III. 매출총이익	31,671,028,364	25,032,319,413
판매비와관리비	(23,413,252,181)	(14,327,733,705)
IV. 영업이익	8,257,776,183	10,704,585,708
금융수익	6,601,101,801	8,573,319,947
금융비용	(9,557,207,726)	(6,353,258,563)
기타수익	8,135,618,678	303,263,904
기타비용	(7,597,233,324)	(1,887,847,671)
V. 법인세비용차감전순이익	5,840,055,612	11,340,063,325
법인세비용	(1,534,843,993)	(2,755,846,654)
VI. 당기순이익	4,305,211,619	8,584,216,671
VII. 기타포괄손익		
1. 후속적으로 당기손익으로 재분류되는 항목		
해외사업장환산외환차이	(29,291)	5,136,687
소 계	(29,291)	5,136,687
2. 후속적으로 당기손익으로 재분류되지 않는 항목		
기타포괄손익-공정가치측정금융자산 평가손익	39,140,196	(69,465,181)
순확정급여부채의 재측정요소	(74,991,389)	(1,464,375,115)
소 계	(35,851,193)	(1,533,840,296)
기타포괄손익 합계	(35,880,484)	(1,528,703,609)
VIII. 총포괄이익	4,269,331,135	7,055,513,062
IX. 주당손익		
기본주당이익	376	777
희석주당이익	376	543

-이익잉여금처분계산서(안)

이 익 잉 여 금 처 분 계 산 서

제 49 기 2020년 1월 1일부터 2020년 12월 31일까지

제 48 기 2019년 1월 1일부터 2019년 12월 31일까지

주식회사 대원

(단위 : 원)

구 분	당 기		당 기	
	(처분예정일: 2021년 3월 30일)		(처분확정일: 2020년 3월 27일)	
I. 미처분이익잉여금		237,097,326,773		236,193,604,157
전기이월미처분이익잉여금	233,162,444,707		229,073,762,601	
순확정급여부채의 재측정요소	(74,991,389)		(1,464,375,115)	
기타포괄손익-공정가치측정 금융자산평가손익(재분류)	(295,338,164)		-	
당기순이익	4,305,211,619		8,584,216,671	
II. 이익잉여금처분액		3,246,864,500		3,031,159,450
이익준비금	295,169,500		275,559,950	
배당금 [주당배당금(률)] 당기 - 250원(50%) 전기 - 250원(50%)	2,951,695,000		2,755,599,500	
III. 자기이월미처분이익잉여금		233,850,462,273		233,162,444,707

-자본변동표

자 본 변 동 표

제 49 기 2020년 1월 1일부터 2020년 12월 31일까지

제 48 기 2019년 1월 1일부터 2019년 12월 31일까지

주식회사 대원

(단위 : 원)

과 목	자본금	자본잉여금	자본조정	기타포괄손익누계액	이익잉여금	총 계
2019. 1. 1. (보고금액)	5,525,000,000	16,233,659,510	-	(840,441,768)	247,768,620,969	268,686,838,711
총포괄손익:						
당기순이익	-	-	-	-	8,584,216,671	8,584,216,671
기타포괄손익-공정가치측정금융자산 평가손익	-	-	-	(69,465,181)	-	(69,465,181)
해외사업장환산외환차이	-	-	-	5,136,687	-	5,136,687
순확정급여부채의 재측정요소	-	-	-	-	(1,464,375,115)	(1,464,375,115)
자본에 직접 반영된 소유주와의 거래 등:						
전환권대가(전환사채 발행)	-	506,376,000	-	-	-	506,376,000
전환권행사	13,699,000	265,134,552	-	-	-	278,833,552
자기주식의 취득	-	-	(665,810,650)	-	-	(665,810,650)
연차배당	-	-	-	-	(2,762,500,000)	(2,762,500,000)
2019. 12. 31. (전기말)	5,538,699,000	17,005,170,062	(665,810,650)	(904,770,262)	252,125,962,525	273,099,250,675

2020. 1. 1. (보고금액)	5,538,699,000	17,005,170,062	(665,810,650)	(904,770,262)	252,125,962,525	273,099,250,675
총포괄손익:						
당기순이익	-	-	-	-	4,305,211,619	4,305,211,619
기타포괄손익-공정가치측정금융자산 평가손익	-	-	-	334,478,360	(295,338,164)	39,140,196
해외사업장환산외환차이	-	-	-	(29,291)	-	(29,291)
순확정급여부채의 재측정요소	-	-	-	-	(74,991,389)	(74,991,389)
자본에 직접 반영된 소유주와의 거래 등:						
전환권행사	444,691,000	8,489,383,047	-	-	-	8,934,074,047
전환사채 조기상환	-	(187,723,575)	(125,186,534)	-	-	(312,910,109)
자기주식의 취득	-	-	(995,035,470)	-	-	(995,035,470)
현금배당	-	-	-	-	(2,755,599,500)	(2,755,599,500)
2020. 12. 31. (당기말)	5,983,390,000	25,306,829,534	(1,786,032,654)	(570,321,193)	253,305,245,091	282,239,110,778

- 현금흐름표

현금흐름표

제 49 기 2020년 1월 1일부터 2020년 12월 31일까지

제 48 기 2019년 1월 1일부터 2019년 12월 31일까지

주식회사 대원

(단위 : 원)

과 목	제 49 (당) 기	제 48 (전) 기
1. 영업활동으로 인한 현금흐름	23,290,461,582	(65,067,338,897)
1. 영업에서 창출된 현금	23,730,800,697	(60,769,363,563)
(1) 당기순이익	4,305,211,619	8,584,216,671
(2) 비현금항목의 조정	7,509,395,960	7,713,233,403
대손상각비(환입)	(538,881,830)	432,735,217
퇴직급여	1,250,396,064	941,911,453
유형자산감가상각비	740,154,907	781,494,710
투자부동산감가상각비	454,303,984	409,893,241
사용권자산감가상각비	678,677,151	395,855,076
무형자산상각비	75,781,872	52,484,326
하자보수비	1,253,013,735	1,746,129,697
외환차손	-	6,720
외화환산손실	124,926,065	319,620,247
무형자산손상차손	1,266,154,663	697,000,000
종속기업투자주식손상차손	2,630,265,367	402,000,000
관계기업투자주식손상차손	188,037,782	-
유형자산처분손실	430,931,807	1,000
무형자산처분손실	2,500,000	-
기타의대손상각비	488,757,455	667,865,045
기타비용	428,427,213	263,609,310
당기손익-공정가치측정금융자산 평가손실	23,806,200	2,356,235,583
당기손익-공정가치측정금융자산 평가이익	(765,243,749)	(370,203,813)
당기손익-공정가치측정금융자산 처분이익	(1,854,801,379)	(192,702,726)
종속기업투자주식처분이익	(788,931,561)	-

파생상품평가이익	(186,045,612)		(3,284,695,989)
사채상환이익	(43,219,636)		-
외환차익	(5,027,294)		-
외화환산이익	(79,000,615)		(243,796,763)
유형자산처분이익	(2,119,395,820)		(105,575,479)
투자자산처분이익	(1,958,386,924)		-
매각예정자산처분이익	(281,891,255)		-
예상공사손실인식액의 환입	(335,400,210)		(1,684,187,434)
종속기업투자주식처분손실	884,395,027		104,522,627
파생상품평가손실	4,545,239,920		767,839,000
잡이익	(7,762,459)		(4,509,169)
이자수익	(1,838,616,242)		(2,787,637,564)
배당금수익	(2,759,351,323)		(42,768,300)
금융보증수익	(1,316,115,237)		(133,534,000)
이자비용	1,865,616,450		1,353,723,162
건설자금이자	876,153,704		997,809,572
금융보증비용	2,645,083,747		1,116,262,000
법인세비용	1,534,843,993		2,755,846,654
(3) 운전자본의 변동	11,916,193,118		(77,066,813,637)
매출채권및기타채권	25,732,118,541		1,487,807,871
계약자산	(696,384,579)		2,170,804,148
재고자산	(8,776,373,082)		19,855,922,978
기타유동자산	(13,988,702,345)		(88,116,527,546)
장기매출채권및기타채권	14,413,554		13,780,428
기타비유동자산	(1,629,590,460)		(18,128,000)
매입채무및기타채무	(7,586,346,761)		(16,190,154,307)
계약부채	5,238,810,218		6,818,094,994
기타유동금융부채	(9,010,000)		14,790,000
기타유동부채	15,907,145,648		(55,715,418)
퇴직금의 지급	(442,341,650)		(812,950,040)
퇴직연금운용자산	396,571,791		(567,676,031)
총당부채	(2,244,117,757)		(1,666,862,714)
2. 이자의 수취	1,811,589,494		2,746,052,673
3. 이자의 지급	(1,299,897,922)		(1,020,580,617)
4. 배당금의 수취	2,759,351,323		42,768,300
5. 법인세 납부액	(3,711,382,010)		(6,066,215,690)
II. 투자활동으로 인한 현금흐름		3,794,692,787	(6,221,425,404)
장단기금융상품의 감소	4,052,669,070		11,574,811,180
장단기금융상품의 증가	(5,790,629,450)		(12,058,305,174)
당기손익-공정가치측정금융자산의 처분	8,879,197,571		15,179,566,383
당기손익-공정가치측정금융자산의 취득	(100,000,000)		(12,057,633,600)
상각후원가측정금융자산의 처분	6,998,904,162		55,596,869,047
상각후원가측정금융자산의 취득	-		(43,206,763,037)
기타포괄손익-공정가치측정금융자산의 처분	219,794,329		-
대여금의 감소	11,945,370,392		16,050,909,715
대여금의 증가	(15,327,481,063)		(11,323,227,778)

종속기업투자주식의 처분	9,465,922,710		10,707,577,373	
종속기업투자주식의 취득	(27,944,333,600)		(37,870,180,616)	
관계기업투자주식의 취득	(1,350,000,000)		(5,000,000,000)	
매각예정자산의 처분	1,330,000,000		-	
유형자산의 처분	6,997,471,279		144,067,426	
유형자산의 취득	(15,354,650)		(1,190,371,377)	
투자자산의 처분	10,089,620,722		-	
무형자산의 처분	20,000,000		-	
무형자산의 취득	(1,090,541,500)		(3,631,700)	
사용권자산의 처분	395,400,888		-	
임차보증금의 감소	2,222,200,186		2,097,090,000	
임차보증금의 증가	(1,403,518,259)		(3,087,203,246)	
임대보증금의 증가	100,000,000		8,225,000,000	
임대보증금의 감소	(5,900,000,000)		-	
III. 재무활동으로 인한 현금흐름		2,082,303,705		8,131,853,153
차입금의 증가	31,300,000,000		7,000,000,000	
차입금의 상환	(22,835,331,490)		(15,035,331,490)	
전환사채 발행	-		19,997,416,760	
전환사채 상환	(1,951,325,625)		-	
리스부채의 상환	(531,066,900)		(259,175,692)	
장기미지급금의 감소	(137,475,436)		(141,886,535)	
주식발행비	(11,861,874)		(859,240)	
자기주식의 취득	(995,035,470)		(665,810,650)	
배당금의 지급	(2,755,599,500)		(2,762,500,000)	
IV. 현금및현금성자산의 증감		29,167,458,074		(63,156,911,148)
V. 현금및현금성자산의 환율변동효과		(63,193,656)		(80,227,898)
VI. 기초의 현금및현금성자산		52,382,731,385		115,619,870,431
VII. 당기말의 현금및현금성자산		81,486,995,803		52,382,731,385

- 최근 2사업연도의 배당에 관한 사항
이익잉여금처분계산서를 참조하시기 바랍니다.

주주총회소집공고

2021 년 3 월 15 일

회 사 명 : 주식회사 대원
대 표 이 사 : 전 응 식
본 점 소 재 지 : 충청북도 청주시 흥덕구 직지대로 435번길 15
 (전 화) 043-264-1115
 (홈페이지)<http://www.daewon.co.kr>

작 성 책 임 자 : (직 책) 경영지원본부장 (성 명) 이 은 희
 (전 화) 043-264-1115

주주총회 소집공고

(제49기 정기)

주주님의 건승과 가정의 평안함을 기원합니다.

당사는 상법 제 363 조와 정관 제 19 조에 의거 제49기 정기주주총회를 다음과 같이 개최하고자 하오니 참석하여 주시기 바랍니다.

(의결권 있는 발행주식총수의 100분의 1이하의 주식을 소유한 주주에 대해서는 상법 제 542조의4에 의거 본 공고로 소집통지에 갈음하오니 양지하여 주시기 바랍니다.)

- 다 음 -

1. 일 시 : 2021년 3월 30일 화요일 오전 10시

2. 장 소 : 충청북도 청주시 흥덕구 직지대로 435번길 15 (주대원 본사 회의실)

3. 회의 목적 사항

가. 보고사항 : 감사보고, 영업보고, 내부회계관리제도 운영실태보고,
외부감사인 선임보고

나. 부의안건

제1호 의안 : 제49기(2020.1.1-2020.12.31) 재무제표 승인의 건

제2호 의안 : 이익배당 승인의 건(현금배당 : 1주당 250원)

제3호 의안 : 정관 변경의 건

제4호 의안 : 이사 선임의 건(사외이사 2명)

제4-1호 의안 : 사외이사 김우승 선임의 건

제4-2호 의안 : 사외이사 이승국 선임의 건

제5호 의안 : 감사 선임의 건(상근감사 1명, 후보자 김종필)

제6호 의안 : 이사 보수한도 승인의 건

제7호 의안 : 감사 보수한도 승인의 건

4. 경영참고사항

상법 제542조의4 제3항에 의한 경영참고사항은 당사의 본점, 한국예탁결제원, 금융위원회 및 한국거래소에 비치 또는 공시하오니 참고하시기 바랍니다.

5. 의결권 행사에 관한 사항

금번 당사의 주주총회에서는 한국예탁결제원이 주주님들의 의결권을 대리행사 할 수 없습니다. 따라서 주주님께서 한국예탁결제원에 의결권행사에 관한 의사 표시를 하실 필요가 없으며, 주주총회에 참석하여 의결권을 직접 행사하시거나 또는 위임장에 의거 의결권을 간접 행사할 수 있습니다.

6. 주주총회 참석 시 준비물

- 직접행사 : 신분증

- 대리행사 : 위임장(주주와 대리인 인적사항 기재, 인감날인), 주주의 인감증명서,
대리인 신분증

7. 기타사항

코로나19 감염 및 전파 예방을 위해 발열 및 기침 등 감염 의심 증상이 나타나는 경우 주주총회 출입이 제한될 수 있습니다. 주주총회장 입장 시 반드시 마스크를 착용해 주시기 바라며, 미착용 시 입장을 제한할 수 있음을 알려드립니다. 코로나19 방역 조치에 따라 주주총회 일시 및 장소가 변동될 수 있으며, 이 경우 정정공시 등을 통해 안내드릴 예정입니다.

I. 사외이사 등의 활동내역과 보수에 관한 사항

1. 사외이사 등의 활동내역

가. 이사회 출석률 및 이사회 의안에 대한 찬반여부

회차	개최일자	의안내용	사외이사		기타비상무이사
			박주황 (출석률: 100%)	김태원 (출석률: 100%)	전영우 (출석률: 0%)
			찬 반 여 부		
1	2020-01-08	외화자금보증의 건(베트남 엔바이성 종합병원 건립공사 임찰관련, USD 48,000)	찬성	찬성	불참
2	2020-01-21	①대출 약정의 건(NH농협, 110억원) ②대원인베스트먼트 베트남 1호조합 출자의 건(27억원) ③2020년도 자문용역계약 체결의 건	찬성	찬성	불참
3	2020-02-13	①제48기 (별도)재무제표 승인의 건 ②제48기 영업보고서 승인의 건 ③자회사 출자의 건(일본, Daewon Cantavil Japan Co.,Ltd., JPY 110,000,000) ④자회사 차입 연대보증 승인의 건(일본, Daewon Cantavil Japan Co.,Ltd., JPY 250,000,000)	찬성	찬성	불참
4	2020-02-27	보고사항 : 2019년도 내부회계관리제도 운영실태 평가보고 ①제48기 (연결)재무제표 승인의 건 ②제48기 정기주주총회 소집의 건	찬성	찬성	불참
5	2020-03-16	자회사(스텝케어) 채무 연대보증 제공의 건(4.4억원)	찬성	찬성	불참
6	2020-03-25	①자회사(스텝케어) 유상증자 참여의 건 ②제48기 재무제표 재 승인의 건	찬성	찬성	불참
7	2020-03-26	주택건설 도급계약 체결의 건(보령 명천 대원칸타빌 신축공사, 661.46억원)	찬성	찬성	불참
8	2020-04-16	자회사(스텝케어) 외화대출(연장) 채무보증 제공의 건(USD 320,000 120%)	찬성	찬성	불참
9	2020-05-12	외화자금보증의 건(베트남 엔바이성 종합병원 건립공사-선금금및계약이행, USD 2,001,710)	찬성	찬성	불참
10	2020-05-25	①대원모방 지분 매입의 건 ②조합 출자의 건(더웰스 도시재생 투자조합) ③조합 출자의 건(대원-더인벤션랩 4IR 초기기업 합자조합) ④산업은행 대출약정의 건(120억) ⑤책임준공 확약 등의 건(충남아산시운천동주상복합신축공사)	찬성	찬성	불참
11	2020-06-04	차분 지분 양도의 건	찬성	찬성	불참
12	2020-06-08	Canh vien JSC 자금차입관련 담보제공의 건	찬성	찬성	불참
13	2020-07-06	채무보증 연장의 건(주식회사 차분)	찬성	찬성	불참
14	2020-08-28	채무보증의 건(구리인창대원칸타빌 수분양자 종도금 대출협약 연대보증, 223억원)	찬성	찬성	불참
15	2020-09-10	이행(지급)보증보험 연대보증의 건(대원지주회사, 약26억원)	찬성	찬성	불참

16	2020-09-16	①채무보증의 건 (보령명천 대원칸타빌 시행사 건설자금대출관련 연대보증, 약36억원) ②채무보증의 건 (보령명천 대원칸타빌 한국주택금융공사 신용보증 관련 시공사 연대보증, 약270억원)	찬성	찬성	불참
17	2020-09-25	①채무보증의 건(대원지주회사 운영자금대출, 72억원) ②대출약정의 건(신한은행 전자방식외담대(144억원) 신규(재약정)의 건) ③채무보증의 건(청원산호지역주택조합 일반자금대출 연대보증, 442억원) ④책임준공확약 등의 건(강북종합시장 재정비사업 주상복합 신축공사)	찬성	찬성	불참
18	2020-10-29	①자기주식 취득신탁계약 연장 체결의 건(20억원) ②책임준공 확약 등의 건(보령명천대원칸타빌) ③유형자산(토지및건물) 처분의 건(서울사무소)	찬성	찬성	불참
19	2020-11-12	채무보증 연장의 건(스텝케어)	찬성	찬성	불참
20	2020-12-08	보고사항 : 안전보건관리체제 보고 및 승인의 건 ①제49기 결산 현금배당(안) 결정의 건	찬성	찬성	불참
21	2020-12-14	①책임준공 확약 등의 건(오토렉스청라 중고차 수출 및 매매상사 신축사업) ②책임준공 확약 등의 건(남주동8구역 가로주택정비사업 신축공사) ③PM용역계약 체결의 건(남주동8구역 가로주택정비사업 신축공사)	찬성	찬성	불참
22	2020-12-30	2021년도 자문용역계약 체결의 건	찬성	찬성	불참

나. 이사회내 위원회에서 사외이사 등의 활동내역

위원회명	구성원	활동내역		
		개최일자	의안내용	가결여부
내부거래위원회	박주황(위원장) 김태원 이관호	2020-01-21	종속회사 출자의 건(싱가포르, Daewon Cantavil Pte.Ltd., USD 9,469,000)	가결
		2020-03-26	주택건설 도급계약 체결의 건(보령 명천 대원칸타빌 신축공사, 661.46억원)	가결
		2020-05-25	대원모방 지분 매입의 건	가결
		2020-09-10	이행(지급)보증보험 연대보증의 건(대원지주회사, 약26억원)	가결
		2020-09-16	①채무보증의 건 (보령명천 대원칸타빌 시행사 건설자금대출관련 연대보증, 약36억원) ②채무보증의 건 (보령명천 대원칸타빌 한국주택금융공사 신용보증 관련 시공사 연대보증, 약270억원)	가결
		2020-09-25	채무보증의 건(대원지주회사 운영자금대출, 72억원)	가결
		2020-12-30	2021년도 자문용역계약 체결의 건	가결

2. 사외이사 등의 보수현황

(단위 : 백만원)

구분	인원수	주총승인금액	지급총액	1인당 평균 지급액	비고
사외이사	2	2,000	36	18	-
기타비상무이사	1		-	-	-

※ 상기 주총승인금액은 사내이사 2명을 포함한 등기이사 총원의 보수한도 총액입니다.

II. 최대주주등과의 거래내역에 관한 사항

1. 단일 거래규모가 일정규모이상인 거래

(단위 : 억원)

거래종류	거래상대방 (회사와의 관계)	거래기간	거래금액	비율(%)
매출	(주)대원지주회사(최대주주)	2020.01.01~2020.12.3 1	36	2.36%
용역수수료	(주)대원지주회사(최대주주)	2020.01.01~2020.12.3 1	20	1.28%
매출	(주)대원건설(기타특수관계자)	2020.01.01~2020.12.3 1	49	3.18%
기타(원가청구)	(주)대원건설(기타특수관계자)	2020.01.01~2020.12.3 1	20	1.30%
출자금회수	(주)대원에듀(종속회사)	2020.11.04	33	2.14%
자금회수	(주)참존글로벌위크(종속회사)	2020.12.15	75	4.86%
배당금수익	Daewon-Thuduc Housing Development JSC(종속회사)	2020.06.19	18	1.17%
현금출자	DAEWON CANTAVIL PTE.LTD.(종속회사)	2020.03.10	114	7.41%
단기대여금회수	기타 특수관계자	2020.06.25	25	1.60%
지분거래	기타 특수관계자	2020.05.29	95	6.20%
지분거래	기타 특수관계자	2020.05.29	45	2.92%

*상기 비율은 2019년도 별도 재무제표상의 매출액 대비 거래금액 비율입니다.

2. 해당 사업연도중에 특정인과 해당 거래를 포함한 거래총액이 일정 규모이상인 거래

(단위 : 억원)

거래상대방 (회사와의 관계)	거래종류	거래기간	거래금액	비율(%)
(주)참존글로벌위크(종속회사)	자금회수 등	2020.01.01~2020.12.31	92	5.97%
기타 특수관계자	지분거래	2020.05.29	95	6.20%
DAEWON CANTAVIL PTE.LTD.(종속회사)	현금출자	2020.03.10	114	7.41%

*상기 비율은 2019년도 별도 재무제표상의 매출액 대비 거래금액 비율입니다.

III. 경영참고사항

1. 사업의 개요

가. 업계의 현황

(1) 산업의 특성

건설업은 주문생산방식의 수주산업으로 토지에 노동, 자본, 경영관리 등의 생산요소를 결합하고 다양한 산업분야에서 유기적으로 참여하여 건축물을 생산하는 종합네트워크 산업으로서, 주택 및 빌딩건설에서부터 도로·항만 등의 사회간접자본 및 각종 산업생산기반 시설의 확충과 국토개발 및 국제적인 개발사업에 이르기까지 광범위한 고정자본의 형성 및 실물부문의 생산과정을 직접적으로 담당하는 국가 경제의 기간산업입니다.

(2) 산업의 성장성

국내 경제가 고성장 시대를 지나 성숙기로 진입함에 따라 건설 및 유관 산업도 저성장 단계가 진행될 것으로 전망됩니다. 국내 건설시장은 정부 재정 부담으로 인한 SOC 예산 투자 감소에 따른 신규 공공발주가 점차 축소될 전망이며, 상대적으로 민간투자 SOC 시장 기회의 중장기적 확대가 예상됩니다. 또한, 주택(부동산)시장은 기준금리 인상 가능성 및 주택 수요 감소 등 여전히 시장의 불확실성이 존재할 것으로 전망됩니다.

(3) 경기변동의 특성 및 계절성

건설업은 수주산업으로서 정부의 사회간접시설 투자규모, 타 산업의 경제활동 수준, 기업의 설비투자 및 국민소득 증가 등에 의해 생산 활동이 파생되므로 경기변동에 민감하게 반응하는 산업이라 할 수 있습니다. 또한, 국가 기간산업으로서 타 산업에 비해 생산 및 고용 유발효과가 크기 때문에 국내 경기조절의 주요 정책수단으로 활용되고 있으며, 이로 인해 정부정책 역시 산업경기에 영향을 미치는 주요한 요인이 되고 있습니다.

건설업의 특성상 공사기간이 길어 대부분 2년 이상의 장기계약으로 공사가 진행되기 때문에 계절적인 변동요인은 적다고 할 수 있습니다. 오히려 경제상황, 정부의 규제완화 및 개발계획 등에 따라 변동이 생기는 요인에 크게 영향을 받는다고 볼 수 있습니다. 다만, 건설업의 특성상 공사의 진행률을 기반으로 매출액을 인식하기 때문에 상대적으로 진행속도가 느린 겨울의 경우 다른 계절에 비해 낮은 수익을 보일 수 있습니다.

(4) 경쟁요소

건설업 시장은 완전경쟁시장을 형성하고 있습니다. 건설업 시장으로의 진입장벽은 낮은 편으로 당사와 같은 국내 종합건설기업은 11,000여 기업을 상회하고 있어 많은 기업들이 치열한 경쟁을 통해 영업활동을 진행하고 있습니다.

(5) 자금조달의 특성

건설업은 발주처의 예산, PF, 분양금, 건설사 자체 자금 등을 통해 사업이 이루어집니다. 건설업의 특성상 공사기간이 길어 자금을 회수하는 과정에서도 긴 시간이 소요됩니다. 최근 PF를 통한 자금조달이 많아지면서 시공사에 대한 지급보증 등이 요구되어 건설사의 신용도, 자금조달 능력이 중요해지고 있습니다.

(6) 관련 법령 또는 정부의 규제 등

건설업은 타산업에 비해 생산 및 고용 유발효과가 크기 때문에 건축법, 주택법, 도시및주거환경정비법, 하도급거래 공정화에 관한 법 등 다양한 법률로부터 영향을 받습니다.

나. 회사의 현황

(1) 영업개황 및 사업부문의 구분

(가) 영업개황

당사는 주택분양 및 공공/민간 도급공사 등의 건설사업을 주력으로 영위하고 있습니다. 사업장의 절대적인 양 보다는 하나의 사업장을 완성하더라도 높은 완성도와 퀄리티(quality) 및 수익성을 지향하며, 지속적으로 고객만족도 향상을 통한 브랜드인지도 제고를 추구하여 왔습니다. 앞으로도 소비자에게 가격 대비 최고의 품질을 갖춘 생활공간을 제공하기 위해 노력하겠습니다.

(나) 공시대상 사업부문의 구분

사업부문		주요제품 및 서비스
건설	분양	아파트 등
	도급공사 (건축)	아파트 등
	도급공사 (토목)	사회간접자본시설 (도로, 교량, 상하수도, 공단부지, 택지 등)
기타		섬유, 레미콘, 임대 등

(2) 시장점유율

건설업의 경우 단순히 총건설수주액으로 시장점유율을 구하기 어려워 매년 대한건설협회에서 발표하는 건설업 시공능력평가순위를 통해 당사 시장점유율을 대신하였습니다.

<(주)대원 최근 3년간 종합건설업자(토목건축공사업) 시공능력평가액 및 순위>

구분	2020년	2019년	2018년
시공능력평가액(단위:억원)	4,358	5,638	5,044
당사 순위	69	57	62

자료 : 대한건설협회

(3) 시장의 특성

인구 고령화, 출산율 저하 등으로 인구 증가세가 둔화되는 반면, 1~2인 가구는 증가할 것으로 예측되어 국내 주택시장에서의 주택 수요는 지속될 것으로 전망됩니다. 이러한 1~2인 가구 증가는 소형주택 및 임대주택 선호로 이어져, 다양한 주택유형 등장과 임대관리 서비스업 성장을 기대할 수 있겠습니다.

(4) 신규사업 등의 내용 및 전망

당사는 2001년 섬유사업을 시작으로 베트남 시장에 진출하였으며, 건설사업부문을에서 다양한 프로젝트를 통해 베트남 현지 거점을 공고히 하였습니다. 당사는 베트남 현지 진출의 경

힘을 토대로, 해외시장에서 새로운 기회가 될 수 있는 사업들을 적극적으로 탐색하며 사업의 다각화를 모색하고 있습니다.

(5) 조직도

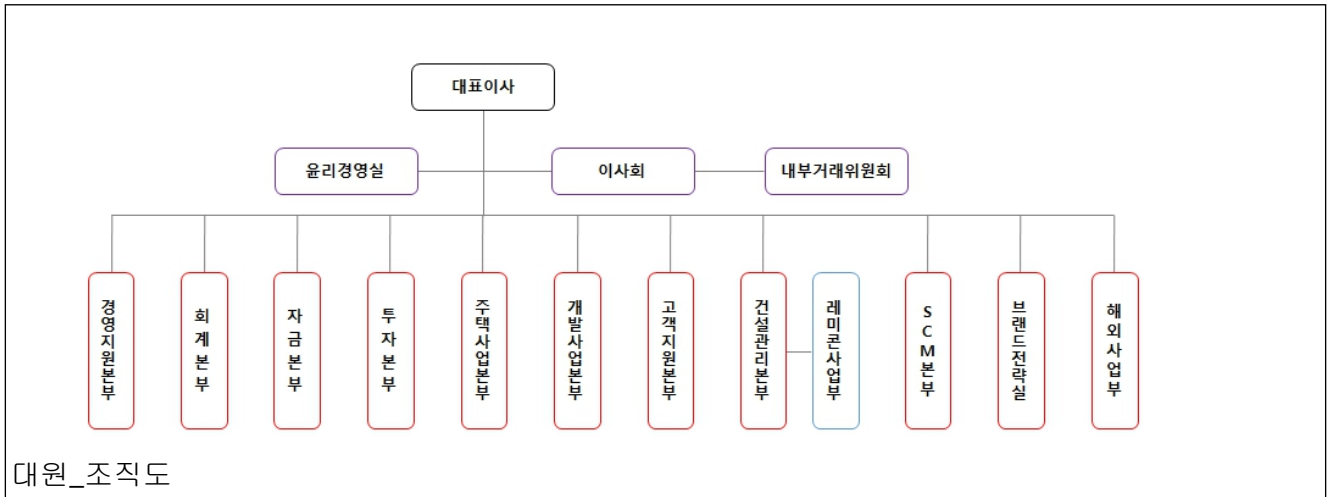

2. 주주총회 목적사항별 기재사항

□ 재무제표의 승인

가. 해당 사업연도의 영업상황의 개요

Ⅲ. 경영참고사항" 중 "1. 사업의 개요"참조

나. 해당 사업연도의 대차대조표(재무상태표) · 손익계산서(포괄손익계산서) · 이익잉여금처분계산서(안) 또는 결손금처리계산서(안)

※ 아래의 연결 · 별도 재무제표는 주주총회 결의내용에 따라 변경될 수 있습니다. 외부감사인의 감사의견을 포함한 최종 재무제표는 전자공시시스템 (<http://dart.fss.or.kr>)에 공시예정인 당사의 연결 · 별도 감사보고서를 참조하시기 바랍니다.

1) 연결재무제표

- 연결재무상태표

연 결 재 무 상 태 표

제 49 기 2020년 12월 31일 현재

제 48 기 2019년 12월 31일 현재

주식회사 대원과 그 종속기업

(단위 : 원)

과 목	제 49 (당) 기		제 48 (전) 기	
자 산				
Ⅰ. 유동자산		392,800,703,266		344,790,957,121
현금및현금성자산	103,358,092,987		64,076,243,059	
단기금융상품	14,419,263,246		9,702,568,461	
매출채권및기타채권	46,819,643,310		70,684,358,529	

계약자산	4,093,719,336		3,420,389,609	
당기손익-공정가치측정금융자산(유동)	1,801,677,964		3,200,166,059	
상각후원가측정금융자산(유동)	-		24,000,000,000	
재고자산	174,407,059,442		25,704,955,111	
당기법인세자산	458,107,898		533,906,674	
기타유동금융자산	1,075,645,979		1,106,194,867	
기타유동자산	36,423,274,150		141,314,066,007	
매각예정자산	9,944,218,954		1,048,108,745	
II. 비유동자산		127,690,322,672		173,877,227,306
장기금융상품	1,500,000		1,500,000	
장기매출채권및기타채권	456,743,752		1,018,703,976	
당기손익-공정가치측정금융자산(비유동)	6,131,107,278		10,668,011,146	
기타포괄손익-공정가치측정금융자산(비유동)	679,163,991		859,698,352	
상각후원가측정금융자산(비유동)	5,000,000,000		5,000,000,000	
관계기업투자	20,475,905,833		36,424,092,218	
유형자산	30,864,353,399		63,717,787,347	
투자부동산	21,515,868,313		32,909,506,712	
사용권자산	4,828,189,270		5,245,962,290	
무형자산	7,592,168,400		5,436,393,625	
이연법인세자산	6,899,491,923		4,917,050,665	
기타비유동금융자산	5,159,710,922		5,781,605,538	
기타비유동자산	18,086,119,591		1,896,915,437	
자 산 총 계		520,491,025,938		518,668,184,427
부 채				
I. 유동부채		156,534,610,708		133,593,282,836
매입채무및기타채무	28,684,122,828		44,282,136,322	
계약부채	12,914,130,950		8,370,639,578	
단기차입금	51,301,650,000		47,708,620,000	
유동성장기부채	359,517,855		5,753,864,115	
유동성전환사채	23,953,533,505		13,625,226,411	
당기법인세부채	1,469,381,461		2,484,529,378	
기타유동금융부채	7,071,405,416		1,946,516,114	
기타유동부채	24,414,851,059		9,086,350,708	
총당부채(유동)	136,017,634		335,400,210	
매각예정자산과 직접 관련된 부채	6,230,000,000		-	
II. 비유동부채		66,798,294,363		84,925,093,474
장기매입채무및기타채무	312,599,015		130,534,504	
전환사채	-		18,652,046,428	
장기차입금	19,243,764,975		16,521,569,065	
순확정급여부채	5,782,516,448		4,324,933,100	
총당부채(비유동)	26,787,566,390		27,778,670,412	
이연법인세부채	9,176,086,153		510,714,286	
기타비유동금융부채	5,307,316,672		17,002,130,928	
기타비유동부채	188,444,710		4,494,751	
부 채 총 계		223,332,905,071		218,518,376,310
자 본				

Ⅰ. 지배기업지분		268,940,415,115		279,822,463,314
자본금	5,983,390,000		5,538,699,000	
자본잉여금	25,306,829,534		17,005,170,062	
기타자본	(4,131,198,816)		(3,010,976,812)	
기타포괄손익누계액	(6,812,568,598)		(1,807,321,571)	
이익잉여금	248,593,962,995		262,096,892,635	
Ⅱ. 비지배지분		28,217,705,752		20,327,344,803
자 본 총 계		297,158,120,867		300,149,808,117
부채와 자본 총계		520,491,025,938		518,668,184,427

- 연결포괄손익계산서

연 결 포 괄 손 익 계 산 서

제 49 기 2020년 1월 1일부터 2020년 12월 31일까지

제 48 기 2019년 1월 1일부터 2019년 12월 31일까지

주식회사 대원과 그 종속기업

(단위 : 원)

과 목	제 49 (당) 기	제 48 (전) 기
Ⅰ. 매출액	210,114,309,754	234,107,751,081
Ⅱ. 매출원가	(171,197,287,701)	(201,053,267,888)
Ⅲ. 매출총이익	38,917,022,053	33,054,483,193
판매비와관리비	(35,565,042,030)	(19,253,269,284)
Ⅳ. 영업이익	3,351,980,023	13,801,213,909
금융수익	6,817,036,133	10,211,353,240
금융비용	(10,444,794,880)	(6,637,738,351)
관계기업지분법이익	3,704,910,874	4,603,505,559
관계기업지분법손실	(2,838,708,704)	(4,880,360,641)
기타수익	6,892,314,718	471,793,569
기타비용	(18,934,488,882)	(2,116,590,615)
V. 법인세비용차감전계속영업이익(손실)	(11,451,750,718)	15,453,176,670
법인세수익(비용)	338,703,256	(3,752,180,895)
Ⅵ. 계속영업이익(손실)	(11,113,047,462)	11,700,995,775
Ⅶ. 세후중단영업이익(손실)	1,029,870,574	(2,439,975,249)
Ⅷ. 당기순이익(손실)	(10,083,176,888)	9,261,020,526
Ⅸ. 기타포괄손익		
1. 후속적으로 당기손익으로 재분류되는 항목		
해외사업장환산외환차이	(6,173,398,710)	1,642,416,668
지분법자본변동	(1,635,392,465)	604,950,826
소 계	(7,808,791,175)	2,247,367,494
2. 후속적으로 당기손익으로 재분류되지 않는 항목		
순확정급여부채의 재측정요소	(296,030,345)	(1,351,557,127)
기타포괄손익-공정가치측정금융자산 평가손익	105,298,088	(51,380,323)
소 계	(190,732,257)	(1,402,937,450)

기타포괄손익 합계	(7,999,523,432)	844,430,044
X. 총포괄손익	(18,082,700,320)	10,105,450,570
1. 계속영업손익의 귀속		
지배기업의 소유주지분	(11,136,484,420)	10,806,925,997
비지배지분	23,436,958	894,069,778
2. 중단영업손익의 귀속		
지배기업의 소유주지분	963,217,079	(1,478,663,784)
비지배지분	66,653,495	(961,311,465)
3. 당기순손익의 귀속		
지배기업의 소유주지분	(10,173,267,341)	9,328,262,213
비지배지분	90,090,453	(67,241,687)
4. 총포괄손익의 귀속		
지배기업의 소유주지분	(16,007,976,040)	9,613,976,571
비지배지분	(2,074,724,280)	491,473,999
XI. 주당손익		
지배기업 소유주 기본주당이익(손실)	(889)	845
지배기업 소유주 희석주당이익(손실)	(889)	600
XII. 주당계속영업손익		
지배기업 소유주 기본주당계속영업이익(손실)	(974)	979
지배기업 소유주 희석주당계속영업이익(손실)	(974)	713

- 연결자본변동표

연 결 자 본 변 동 표

제 49 기 2020년 1월 1일부터 2020년 12월 31일까지

제 48 기 2019년 1월 1일부터 2019년 12월 31일까지

주식회사 대원과 그 종속기업

(단위 : 원)

과 목	지배기업의 소유주지분						비 지 배 지 분	총 계
	자 본 금	자본잉여금	기타자본	기타포괄 손익누계액	이익잉여금	지배지분 합 계		
2019. 1. 1. (보고금액)	5,525,000,000	16,233,659,510	(2,345,166,162)	(3,489,253,255)	256,764,107,560	272,688,347,653	14,316,375,527	287,004,723,180
총포괄손익:								
당기순이익	-	-	-	-	9,328,262,213	9,328,262,213	(67,241,687)	9,261,020,526
해외사업장환산 외환차이	-	-	-	1,125,526,056	-	1,125,526,056	516,890,612	1,642,416,668
기타포괄손익-공정가치측정 금융자산평가손익	-	-	-	(36,796,403)	-	(36,796,403)	(14,583,920)	(51,380,323)
지문법자본변동	-	-	-	604,950,826	-	604,950,826	-	604,950,826
순확정급여부채의 재측정요소	-	-	-	-	(1,407,966,121)	(1,407,966,121)	56,408,994	(1,351,557,127)
자본에 직접 반영된 소유주와의 거래 등:								
전환사채 발행	-	506,376,000	-	-	-	506,376,000	-	506,376,000
전환사채 전환	13,699,000	265,134,552	-	-	-	278,833,552	-	278,833,552
종속기업의 처분	-	-	-	(11,748,795)	174,988,983	163,240,188	(360,726,505)	(197,486,317)
종속기업의 취득	-	-	-	-	-	-	5,880,221,782	5,880,221,782
자기주식의 취득	-	-	(665,810,650)	-	-	(665,810,650)	-	(665,810,650)
연차배당	-	-	-	-	(2,762,500,000)	(2,762,500,000)	-	(2,762,500,000)
2019. 12. 31. (전기말)	5,538,699,000	17,005,170,062	(3,010,976,812)	(1,807,321,571)	262,096,892,635	279,822,463,314	20,327,344,803	300,149,808,117

2020. 1. 1. (보고금액)	5,538,699,000	17,005,170,062	(3,010,976,812)	(1,807,321,571)	262,096,892,635	279,822,463,314	20,327,344,803	300,149,808,117
총포괄손익:								
당기순이익	-	-	-	-	(10,173,267,341)	(10,173,267,341)	90,090,453	(10,083,176,888)
해외사업장환산 외환차이	-	-	-	(3,982,120,821)	-	(3,982,120,821)	(2,191,277,889)	(6,173,398,710)
기타포괄손익-공정가치측정 금융자산평가손익	-	-	-	78,834,932	-	78,834,932	26,463,156	105,298,088
기타포괄손익-공정가치측정 금융자산 제거	-	-	-	278,032,454	(278,032,454)	-	-	-
지분법자본변동	-	-	-	(1,635,392,465)	-	(1,635,392,465)	-	(1,635,392,465)
순확정급여부채의 재측정요소	-	-	-	-	(296,030,345)	(296,030,345)	-	(296,030,345)
자본에 직접 반영된 소유주와의 거래 등:								
전환사채 전환	444,691,000	8,489,383,047	-	-	-	8,934,074,047	-	8,934,074,047
전환사채 조기상환	-	(187,723,575)	(125,186,534)	-	-	(312,910,109)	-	(312,910,109)
종속기업의 처분	-	-	-	255,398,873	-	255,398,873	(4,341,583,955)	(4,086,185,082)
종속기업의 취득	-	-	-	-	-	-	16,210,989,631	16,210,989,631
종속기업의 증자	-	-	-	-	-	-	162,391,680	162,391,680
자기주식의 취득	-	-	(995,035,470)	-	-	(995,035,470)	-	(995,035,470)
연차배당	-	-	-	-	(2,755,599,500)	(2,755,599,500)	(2,066,712,127)	(4,822,311,627)
2020. 12. 31. (당기말)	5,983,390,000	25,306,829,534	(4,131,198,816)	(6,812,568,598)	248,593,962,995	268,940,415,115	28,217,705,752	297,158,120,867

- 연결현금흐름표

연 결 현 금 흐 름 표

제 49 기 2020년 1월 1일부터 2020년 12월 31일까지

제 48 기 2019년 1월 1일부터 2019년 12월 31일까지

주식회사 대원과 그 종속기업

(단위 : 원)

과 목	제 49 (당) 기	제 48 (전) 기
1. 영업활동으로 인한 현금흐름	29,188,751,857	(75,331,985,912)
1. 영업에서 창출된 현금	32,318,709,078	(71,342,304,518)
(1) 당기순이익	(10,083,176,888)	9,261,020,526
(2) 비현금항목의 조정	21,053,735,095	8,808,730,661
대손상각비	145,705,361	854,057,253
퇴직급여	1,354,707,989	941,911,453
유형자산감가상각비	1,315,604,632	1,062,137,249
투자부동산감가상각비	882,444,545	662,926,395
사용권자산감가상각비	1,150,728,314	691,464,759
무형자산상각비	466,945,993	231,747,855
하자보수비	1,253,013,735	1,658,236,087
관계기업지분법손실	2,838,708,704	4,880,360,641
외환차손	-	6,720
외화환산손실	150,664,786	348,672,441
파생상품평가손실	4,545,239,920	767,839,000
유형자산처분손실	3,322,575,827	1,000
무형자산처분손실	2,500,000	-
유형자산손상차손	420,465,208	-
무형자산손상차손	6,977,854,007	1,123,363,869
관계기업투자주식손상차손	143,545,046	-

관계기업투자주식처분손실	5,737,211,259		-
기타의대손상각비	506,213,155		667,865,045
기타비용	339,759,193		288,678,836
비지배자분금용원가	(886,563)		-
당기손익-공정가치측정금융자산 평가손실	23,806,200		2,356,235,583
당기손익-공정가치측정금융자산 평가이익	(767,779,344)		(369,245,269)
당기손익-공정가치측정금융자산 처분이익	(9,682,182)		(192,702,726)
기타의대손충당금환입	(1,494,289)		-
관계기업지분법이익	(3,704,910,874)		(4,603,505,559)
외환차익	(5,027,294)		-
외화환산이익	(407,802,171)		(291,721,130)
파생상품평가이익	(186,045,612)		(3,284,695,989)
사채상환이익	(51,766,233)		-
유형자산처분이익	(3,096,262,862)		(126,966,592)
투자부동산처분이익	(2,685,397,894)		(41,119,144)
매각예정자산처분이익	(281,891,255)		-
예상공사손실인식액의 환입	(335,400,210)		(1,684,187,434)
잡이익	(14,980,638)		(4,509,169)
이자수익	(3,643,254,279)		(4,349,035,135)
배당금수익	(66,106,300)		(58,995,591)
금융보증수익	(1,112,244,217)		(133,534,000)
이자비용	2,863,827,636		1,789,221,746
건설자금이자	876,153,704		997,809,572
금융보증비용	2,445,695,354		874,232,000
법인세비용	(338,703,256)		3,752,180,895
(3) 운전자본의 변동	21,348,150,871		(89,412,055,705)
매출채권및기타채권	28,942,318,657		(4,296,493,915)
계약자산	(721,197,797)		1,373,475,663
재고자산	(6,413,290,144)		24,915,439,417
기타유동금융자산	-		2,243,816,565
기타유동자산	298,172,987		(102,958,436,825)
장기매출채권및기타채권	14,413,554		13,780,428
기타비유동자산	(2,065,944,866)		(2,499,420,579)
매입채무및기타채무	(14,631,806,559)		(8,258,242,560)
계약부채	4,587,428,262		7,197,952,571
기타유동금융부채	(193,361,215)		1,164,703,704
기타유동부채	15,196,970,391		(5,284,797,910)
퇴직금의 지급	(1,503,086,123)		(812,950,040)
퇴직연금운용자산	445,527,231		(567,676,031)
충당부채	(2,201,970,909)		(1,703,851,819)
기타비유동금융부채	(743,678,618)		66,405,664
기타비유동부채	337,656,020		(5,760,038)
2. 이자의 수취	3,613,729,232		4,304,462,251
3. 이자의 지급	(2,675,749,160)		(1,399,075,217)
4. 배당금의 수취	66,106,300		58,995,591
5. 법인세 납부액	(4,134,043,593)		(6,954,064,019)

II. 투자활동으로 인한 현금흐름		42,889,913,892		(4,666,805,692)
장단기금융상품의 감소	8,192,211,855		18,125,911,180	
장단기금융상품의 증가	(14,269,260,164)		(19,575,154,709)	
대여금의 감소	14,731,289,190		16,342,609,715	
대여금의 증가	(18,001,123,152)		(13,791,111,899)	
당기손익-공정가치측정금융자산의 처분	1,541,592,891		15,326,566,383	
당기손익-공정가치측정금융자산의 취득	(610,462,239)		(12,102,346,482)	
기타포괄손익-공정가치측정금융자산의 처분	285,868,415		-	
상각후원가측정금융자산의 처분	21,222,904,162		55,596,869,047	
상각후원가측정금융자산의 취득	-		(57,262,763,037)	
종속기업투자주식의 처분	5,493,127,902		195,129,321	
관계기업투자주식의 처분	968,200,000		-	
관계기업투자주식의 취득	(1,350,000,000)		(5,510,580,000)	
유형자산의 처분	21,123,334,769		207,437,504	
유형자산의 취득	(216,753,430)		(9,623,605,274)	
투자부동산의 처분	11,569,761,037		232,548,436	
투자부동산의 취득	(3,684,206,620)		(37,722,021)	
무형자산의 처분	20,000,000		-	
무형자산의 취득	(1,132,541,500)		(4,735,700)	
사용권자산의 처분	440,400,888		-	
매각예정자산의 처분	1,330,000,000		-	
임차보증금의 감소	2,474,519,251		2,101,306,800	
임차보증금의 증가	(1,611,785,326)		(3,112,164,956)	
임대보증금의 증가	274,726,778		8,225,000,000	
임대보증금의 감소	(5,901,890,815)		-	
III. 재무활동으로 인한 현금흐름		715,408,520		14,164,631,986
차입금의 증가	52,234,777,203		27,319,694,519	
차입금의 상환	(42,923,931,490)		(29,095,288,900)	
전환사채의 발행	-		19,997,416,760	
전환사채의 상환	(1,951,325,625)		-	
리스부채의 상환	(889,818,841)		(486,133,968)	
장기미지급금의 감소	(137,475,436)		(141,886,535)	
유상증자	165,000,000		-	
비지배지분부채의 증가	50,000,000		-	
주식발행비	(14,470,194)		(859,240)	
자기주식의 취득	(995,035,470)		(665,810,650)	
배당금의 지급	(4,822,311,627)		(2,762,500,000)	
IV. 연결범위변동으로 인한 현금증감		(35,513,629,831)		(4,521,600,655)
V. 현금및현금성자산의 증감 (I + II + III + IV)		37,280,444,438		(70,355,760,273)
VI. 외화표시 자산부채의 환율변동효과		(857,772,778)		461,468,352
VII. 중단영업으로 인한 현금흐름		2,859,178,268		2,941,805,129
VIII. 기초의 현금및현금성자산		64,076,243,059		131,028,729,851
IX. 기말의 현금및현금성자산		103,358,092,987		64,076,243,059

2) 별도재무제표

- 재무상태표

재 무 상 태 표

제 49 기 2020년 12월 31일 현재

제 48 기 2019년 12월 31일 현재

주식회사 대원

(단위 : 원)

과 목	제 49 (당) 기		제 48 (전) 기	
자 산				
Ⅰ. 유동자산		275,730,102,118		259,629,676,964
현금및현금성자산	81,486,995,803		52,382,731,385	
단기금융상품	3,081,836,829		1,336,045,514	
매출채권및기타채권	32,045,434,858		53,860,111,660	
계약자산	3,322,622,311		2,626,237,732	
당기손익-공정가치측정금융자산(유동)	1,801,677,964		3,200,166,059	
상각후원가측정금융자산(유동)	-		7,000,000,000	
재고자산	116,807,196,422		19,200,004,816	
기타유동금융자산	970,794,412		1,095,194,867	
기타유동자산	26,269,324,565		117,881,076,186	
매각예정자산	9,944,218,954		1,048,108,745	
Ⅱ. 비유동자산		169,676,114,661		164,904,589,011
장기금융상품	1,500,000		1,500,000	
장기매출채권및기타채권	456,743,752		1,018,703,976	
당기손익-공정가치측정금융자산(비유동)	5,580,240,105		10,359,683,359	
기타포괄손익-공정가치측정금융자산(비유동)	500,472,189		670,086,780	
상각후원가측정금융자산(비유동)	5,000,000,000		5,000,000,000	
종속기업및관계기업투자	111,434,862,262		94,520,217,987	
유형자산	8,766,647,669		15,306,185,390	
투자부동산	6,328,694,628		24,291,718,349	
사용권자산	1,108,224,370		1,347,276,208	
무형자산	1,595,393,413		1,869,288,448	
이연법인세자산	6,556,331,750		5,401,105,000	
기타비유동금융자산	4,393,722,685		5,103,741,612	
기타비유동자산	17,953,281,838		15,081,902	
자 산 총 계		445,406,216,779		424,534,265,975
부 채				
Ⅰ. 유동부채		127,715,797,949		83,452,803,753
매입채무및기타채무	16,202,297,032		23,802,447,588	
계약부채	12,091,658,686		6,852,848,468	
단기차입금	39,072,000,000		28,072,000,000	
유동성장기부채	35,331,490		285,331,490	
유동성전환사채	23,953,533,505		13,625,226,411	
당기법인세부채	1,170,505,243		2,459,572,928	
기타유동금융부채	6,538,358,646		1,505,008,959	

기타유동부채	22,422,113,347		6,514,967,699	
총당부채(유동)	-		335,400,210	
매각예정자산과 직접 관련된 부채	6,230,000,000		-	
II. 비유동부채		35,451,308,052		67,982,211,547
장기매입채무및기타채무	-		130,534,504	
전환사채	-		18,652,046,428	
장기차입금	812,624,564		3,097,956,054	
순확정급여부채	5,256,419,569		3,955,650,557	
총당부채(비유동)	26,787,566,390		27,778,670,412	
기타비유동금융부채	2,405,544,575		14,362,858,841	
기타비유동부채	189,152,954		4,494,751	
부 채 총 계		163,167,106,001		151,435,015,300
자 본				
I. 자본금	5,983,390,000		5,538,699,000	
II. 자본잉여금	25,306,829,534		17,005,170,062	
III. 자본조정	(1,786,032,654)		(665,810,650)	
IV. 기타포괄손익누계액	(570,321,193)		(904,770,262)	
V. 이익잉여금	253,305,245,091		252,125,962,525	
자 본 총 계		282,239,110,778		273,099,250,675
부채와 자본 총계		445,406,216,779		424,534,265,975

-포괄손익계산서

포괄손익계산서

제 49 기 2020년 1월 1일부터 2020년 12월 31일까지

제 48 기 2019년 1월 1일부터 2019년 12월 31일까지

주식회사 대원

(단위 : 원)

과 목	제 49 (당) 기	제 48 (전) 기
I. 매출액	146,057,601,104	153,482,069,289
II. 매출원가	(114,386,572,740)	(128,449,749,876)
III. 매출총이익	31,671,028,364	25,032,319,413
판매비와관리비	(23,413,252,181)	(14,327,733,705)
IV. 영업이익	8,257,776,183	10,704,585,708
금융수익	6,601,101,801	8,573,319,947
금융비용	(9,557,207,726)	(6,353,258,563)
기타수익	8,135,618,678	303,263,904
기타비용	(7,597,233,324)	(1,887,847,671)
V. 법인세비용차감전순이익	5,840,055,612	11,340,063,325
법인세비용	(1,534,843,993)	(2,755,846,654)
VI. 당기순이익	4,305,211,619	8,584,216,671
VII. 기타포괄손익		

1. 후속적으로 당기손익으로 재분류되는 항목		
해외사업장환산외환차이	(29,291)	5,136,687
소 계	(29,291)	5,136,687
2. 후속적으로 당기손익으로 재분류되지 않는 항목		
기타포괄손익-공정가치측정금융자산 평가손익	39,140,196	(69,465,181)
순확정급여부채의 재측정요소	(74,991,389)	(1,464,375,115)
소 계	(35,851,193)	(1,533,840,296)
기타포괄손익 합계	(35,880,484)	(1,528,703,609)
VIII. 총포괄이익	4,269,331,135	7,055,513,062
IX. 주당손익		
기본주당이익	376	777
희석주당이익	376	543

-이익잉여금처분계산서(안)

이 익 잉 여 금 처 분 계 산 서

제 49 기 2020년 1월 1일부터 2020년 12월 31일까지

제 48 기 2019년 1월 1일부터 2019년 12월 31일까지

주식회사 대원

(단위 : 원)

구 분	당 기		당 기	
	(처분예정일: 2021년 3월 30일)		(처분확정일: 2020년 3월 27일)	
I. 미처분이익잉여금		237,097,326,773		236,193,604,157
전기이월미처분이익잉여금	233,162,444,707		229,073,762,601	
순확정급여부채의 재측정요소	(74,991,389)		(1,464,375,115)	
기타포괄손익-공정가치측정 금융자산평가손익(재분류)	(295,338,164)		-	
당기순이익	4,305,211,619		8,584,216,671	
II. 이익잉여금처분액		3,246,864,500		3,031,159,450
이익준비금	295,169,500		275,559,950	
배당금 [주당배당금(률)]	2,951,695,000		2,755,599,500	
당기 - 250원(50%)				
전기 - 250원(50%)				
III. 차기이월미처분이익잉여금		233,850,462,273		233,162,444,707

-자본변동표

자 본 변 동 표

제 49 기 2020년 1월 1일부터 2020년 12월 31일까지

제 48 기 2019년 1월 1일부터 2019년 12월 31일까지

주식회사 대원

(단위 : 원)

과 목	자본금	자본잉여금	자본조정	기타포괄손익누계액	이익잉여금	총 계
-----	-----	-------	------	-----------	-------	-----

2019. 1. 1. (보고금액)	5,525,000,000	16,233,659,510	-	(840,441,768)	247,768,620,969	268,686,838,711
총포괄손익:						
당기순이익	-	-	-	-	8,584,216,671	8,584,216,671
기타포괄손익-공정가치측정금융자산 평가손익	-	-	-	(69,465,181)	-	(69,465,181)
해외사업장환산외환차이	-	-	-	5,136,687	-	5,136,687
순확정급여부채의 재측정요소	-	-	-	-	(1,464,375,115)	(1,464,375,115)
자본에 직접 반영된 소유주와의 거래 등:						
전환권대가(전환사채 발행)	-	506,376,000	-	-	-	506,376,000
전환권행사	13,699,000	265,134,552	-	-	-	278,833,552
자기주식의 취득	-	-	(665,810,650)	-	-	(665,810,650)
연차배당	-	-	-	-	(2,762,500,000)	(2,762,500,000)
2019. 12. 31. (전기말)	5,538,699,000	17,005,170,062	(665,810,650)	(904,770,262)	252,125,962,525	273,099,250,675
2020. 1. 1. (보고금액)	5,538,699,000	17,005,170,062	(665,810,650)	(904,770,262)	252,125,962,525	273,099,250,675
총포괄손익:						
당기순이익	-	-	-	-	4,305,211,619	4,305,211,619
기타포괄손익-공정가치측정금융자산 평가손익	-	-	-	334,478,360	(295,338,164)	39,140,196
해외사업장환산외환차이	-	-	-	(29,291)	-	(29,291)
순확정급여부채의 재측정요소	-	-	-	-	(74,991,389)	(74,991,389)
자본에 직접 반영된 소유주와의 거래 등:						
전환권행사	444,691,000	8,489,383,047	-	-	-	8,934,074,047
전환사채 조기상환	-	(187,723,575)	(125,186,534)	-	-	(312,910,109)
자기주식의 취득	-	-	(995,035,470)	-	-	(995,035,470)
현금배당	-	-	-	-	(2,755,599,500)	(2,755,599,500)
2020. 12. 31. (당기말)	5,983,390,000	25,306,829,534	(1,786,032,654)	(570,321,193)	253,305,245,091	282,239,110,778

- 현금흐름표

현금흐름표

제 49 기 2020년 1월 1일부터 2020년 12월 31일까지

제 48 기 2019년 1월 1일부터 2019년 12월 31일까지

주식회사 대원

(단위 : 원)

과 목	제 49 (당) 기	제 48 (전) 기
1. 영업활동으로 인한 현금흐름	23,290,461,582	(65,067,338,897)
1. 영업에서 창출된 현금	23,730,800,697	(60,769,363,563)
(1) 당기순이익	4,305,211,619	8,584,216,671
(2) 비현금항목의 조정	7,509,395,960	7,713,233,403
대손상각비(환입)	(538,881,830)	432,735,217
퇴직급여	1,250,396,064	941,911,453
유형자산감가상각비	740,154,907	781,494,710
투자부동산감가상각비	454,303,984	409,893,241
사용권자산감가상각비	678,677,151	395,855,076

무형자산상각비	75,781,872		52,484,326
하자보수비	1,253,013,735		1,746,129,697
외환차손	-		6,720
외화환산손실	124,926,065		319,620,247
무형자산손상차손	1,266,154,663		697,000,000
종속기업투자주식손상차손	2,630,265,367		402,000,000
관계기업투자주식손상차손	188,037,782		-
유형자산처분손실	430,931,807		1,000
무형자산처분손실	2,500,000		-
기타의대손상각비	488,757,455		667,865,045
기타비용	428,427,213		263,609,310
당기손익-공정가치측정금융자산 평가손실	23,806,200		2,356,235,583
당기손익-공정가치측정금융자산 평가이익	(765,243,749)		(370,203,813)
당기손익-공정가치측정금융자산 처분이익	(1,854,801,379)		(192,702,726)
종속기업투자주식처분이익	(788,931,561)		-
파생상품평가이익	(186,045,612)		(3,284,695,989)
사채상환이익	(43,219,636)		-
외환차익	(5,027,294)		-
외화환산이익	(79,000,615)		(243,796,763)
유형자산처분이익	(2,119,395,820)		(105,575,479)
투자자산처분이익	(1,958,386,924)		-
매각예정자산처분이익	(281,891,255)		-
예상공사손실인식액의 환입	(335,400,210)		(1,684,187,434)
종속기업투자주식처분손실	884,395,027		104,522,627
파생상품평가손실	4,545,239,920		767,839,000
잡이익	(7,762,459)		(4,509,169)
이자수익	(1,838,616,242)		(2,787,637,564)
배당금수익	(2,759,351,323)		(42,768,300)
금융보증수익	(1,316,115,237)		(133,534,000)
이자비용	1,865,616,450		1,353,723,162
건설자금이자	876,153,704		997,809,572
금융보증비용	2,645,083,747		1,116,262,000
법인세비용	1,534,843,993		2,755,846,654
(3) 운전자본의 변동	11,916,193,118		(77,066,813,637)
매출채권및기타채권	25,732,118,541		1,487,807,871
계약자산	(696,384,579)		2,170,804,148
재고자산	(8,776,373,082)		19,855,922,978
기타유동자산	(13,988,702,345)		(88,116,527,546)
장기매출채권및기타채권	14,413,554		13,780,428
기타비유동자산	(1,629,590,460)		(18,128,000)
매입채무및기타채무	(7,586,346,761)		(16,190,154,307)
계약부채	5,238,810,218		6,818,094,994
기타유동금융부채	(9,010,000)		14,790,000
기타유동부채	15,907,145,648		(55,715,418)
퇴직금의 지급	(442,341,650)		(812,950,040)
퇴직연금운용자산	396,571,791		(567,676,031)

총당부채	(2,244,117,757)		(1,666,862,714)
2. 이자의 수취	1,811,589,494		2,746,052,673
3. 이자의 지급	(1,299,897,922)		(1,020,580,617)
4. 배당금의 수취	2,759,351,323		42,768,300
5. 법인세 납부액	(3,711,382,010)		(6,066,215,690)
II. 투자활동으로 인한 현금흐름		3,794,692,787	(6,221,425,404)
장단기금융상품의 감소	4,052,669,070		11,574,811,180
장단기금융상품의 증가	(5,790,629,450)		(12,058,305,174)
당기손익-공정가치측정금융자산의 처분	8,879,197,571		15,179,566,383
당기손익-공정가치측정금융자산의 취득	(100,000,000)		(12,057,633,600)
상각후원가측정금융자산의 처분	6,998,904,162		55,596,869,047
상각후원가측정금융자산의 취득	-		(43,206,763,037)
기타포괄손익-공정가치측정금융자산의 처분	219,794,329		-
대여금의 감소	11,945,370,392		16,050,909,715
대여금의 증가	(15,327,481,063)		(11,323,227,778)
종속기업투자주식의 처분	9,465,922,710		10,707,577,373
종속기업투자주식의 취득	(27,944,333,600)		(37,870,180,616)
관계기업투자주식의 취득	(1,350,000,000)		(5,000,000,000)
매각예정자산의 처분	1,330,000,000		-
유형자산의 처분	6,997,471,279		144,067,426
유형자산의 취득	(15,354,650)		(1,190,371,377)
투자자산의 처분	10,089,620,722		-
무형자산의 처분	20,000,000		-
무형자산의 취득	(1,090,541,500)		(3,631,700)
사용권자산의 처분	395,400,888		-
임차보증금의 감소	2,222,200,186		2,097,090,000
임차보증금의 증가	(1,403,518,259)		(3,087,203,246)
임대보증금의 증가	100,000,000		8,225,000,000
임대보증금의 감소	(5,900,000,000)		-
III. 재무활동으로 인한 현금흐름		2,082,303,705	8,131,853,153
차입금의 증가	31,300,000,000		7,000,000,000
차입금의 상환	(22,835,331,490)		(15,035,331,490)
전환사채 발행	-		19,997,416,760
전환사채 상환	(1,951,325,625)		-
리스부채의 상환	(531,066,900)		(259,175,692)
장기미지급금의 감소	(137,475,436)		(141,886,535)
주식발행비	(11,861,874)		(859,240)
자기주식의 취득	(995,035,470)		(665,810,650)
배당금의 지급	(2,755,599,500)		(2,762,500,000)
IV. 현금및현금성자산의 증감		29,167,458,074	(63,156,911,148)
V. 현금및현금성자산의 환율변동효과		(63,193,656)	(80,227,898)
VI. 기초의 현금및현금성자산		52,382,731,385	115,619,870,431
VII. 당기말의 현금및현금성자산		81,486,995,803	52,382,731,385

- 최근 2사업연도의 배당에 관한 사항

이익잉여금처분계산서를 참조하시기 바랍니다.

□ 기타 주주총회의 목적사항

가. 의안 제목

이익배당 승인의 건

나. 의안의 요지

-1주당 배당금 : 250원

-배당대상 주식수 : 11,806,780주

-배당총액 : 2,951,695,000원

□ 정관의 변경

가. 집중투표 배제를 위한 정관의 변경 또는 그 배제된 정관의 변경

변경전 내용	변경후 내용	변경의 목적
-	-	해당사항 없음

나. 그 외의 정관변경에 관한 건

변경전 내용	변경후 내용	변경의 목적
<p>제2조(목적) 본 회사는 다음 사업을 경영함을 목적으로 한다. 1.~60. (생략) 61. 자원재활용 플랜트설계, 시공업 62. 해외자원개발사업 63. 레미콘 제조 및 판매업 64. 아스콘 제조 및 판매업 65. 골재생산 및 판매업 66. 각 호에 관련된 무역업 67. 각 호에 관련된 일체의 부대사업 및 투자</p>	<p>제2조(목적) 본 회사는 다음 사업을 경영함을 목적으로 한다. 1.~60. (생략) 61. 자원재활용 플랜트설계, 시공업 62. 해외자원개발사업 63. 레미콘 제조 및 판매업 64. 아스콘 제조 및 판매업 65. 골재생산 및 판매업 66. 골재, 벽돌, 시멘트, 아스콘 및 레미콘 도소매업 67. 신문잡지 및 정기 간행물 출판업 68. 포털 및 기타 인터넷 정보 매개 서비스업 69. 뉴스 제공업 70. 기타 정보 서비스업 71. 각 호에 관련된 무역업 72. 각 호에 관련된 일체의 부대사업 및 투자</p>	<p>레미콘 도소매 및 미디어 사업관련 목적사항 추가</p>

<p>제9조의2(주식 등의 전자등록) 회사는 주식·사채 등의 전자등록에 관한 법률 제2조 제1호에 따른 주식등을 발행하는 경우에는 전자등록기관의 전자등록계좌부에 주식등을 전자등록하여야 한다.</p>	<p>제9조의2(주식 등의 전자등록) 회사는 주식·사채 등의 전자등록에 관한 법률 제2조 제1호에 따른 주식등을 발행하는 경우에는 전자등록기관의 전자등록계좌부에 주식등을 전자등록하여야 한다. 다만, 회사가 법령에 따른 등록의무를 부담하지 않는 주식등의 경우에는 그러하지 아니할 수 있다.</p>	<p>비상장 사채 등 의무등록 대상이 아닌 주식등에 대해서는 전자등록을 하지 않을 수 있도록 단서 신설</p>
<p>부칙 1.본 정관에 규정되지 않은 사항은 상법 기타 법령에 의한다. 2.본 정관은 2016년 7월 1일부로 개정 시행한다. 본 정관은 2016년 11월 1일부로 개정 시행한다. 본 정관은 2017년 2월 1일부로 개정 시행한다. 본 정관은 2017년 3월 30일부로 개정 시행한다. 본 정관은 2019년 3월 28일부로 개정 시행한다. 다만, 제31조(이사의 임기)의 개정 규정은 2019년 3월 28일 선임되는 이사부터 적용하고, 개정 전 선임된 이사의 임기는 개정 전 임기를 적용한다. 제9조, 제9조의2, 제11조, 제12조 및 제16조의 개정 규정은 주식·사채 등의 전자등록에 관한 법률 시행령이 시행되는 날로부터 시행한다.</p>	<p>부칙 1.본 정관에 규정되지 않은 사항은 상법 기타 법령에 의한다. 2.본 정관은 2016년 7월 1일부로 개정 시행한다. 본 정관은 2016년 11월 1일부로 개정 시행한다. 본 정관은 2017년 2월 1일부로 개정 시행한다. 본 정관은 2017년 3월 30일부로 개정 시행한다. 본 정관은 2019년 3월 28일부로 개정 시행한다. 다만, 제31조(이사의 임기)의 개정 규정은 2019년 3월 28일 선임되는 이사부터 적용하고, 개정 전 선임된 이사의 임기는 개정 전 임기를 적용한다. 제9조, 제9조의2, 제11조, 제12조 및 제16조의 개정 규정은 주식·사채 등의 전자등록에 관한 법률 시행령이 시행되는 날로부터 시행한다. 본 정관은 2021년 3월 30일부로 개정 시행한다.</p>	

□ 이사의 선임

가. 후보자의 성명·생년월일·추천인·최대주주와의 관계·사외이사후보자 등 여부

후보자성명	생년월일	사외이사 후보자여부	감사위원회 위원인 이사 분리선출 여부	최대주주와의 관계	추천인
김우승	1967.12.08	사외이사	-	-	이사회
이승국	1960.12.06	사외이사	-	-	이사회
총 (2) 명					

나. 후보자의 주된직업·세부경력·해당법인과의 최근3년간 거래내역

후보자성명	주된직업	세부경력		해당법인과의 최근3년간 거래내역
		기간	내용	
김우승	회사원	2008~2012	SK텔레콤(주)&SK플래닛(주) R&D매니저	-
		2012~2016	줌인터넷(주) 검색총괄본부장	
		2016~2016	줌인터넷(주) 부사장	
		2017~2021	줌인터넷(주) 대표이사	
이승국	SK증권 고문	2000~2007	BNP 파리바증권 한국대표	-
		2008~2011	하나IB증권 전략기획담당 전무	
		2011~2012	현대증권 대표이사	
		2012~2013	동양증권 대표이사	
		2014~2017	동일 TNS 독립 파트너쉽	
		2018~2020	락앤락(주) 고문	
		2021~현재	SK증권 고문	

다. 후보자의 체납사실 여부 · 부실기업 경영진 여부 · 법령상 결격 사유 유무

후보자성명	체납사실 여부	부실기업 경영진 여부	법령상 결격 사유 유무
김우승	해당없음	해당없음	해당없음
이승국	해당없음	해당없음	해당없음

라. 후보자의 직무수행계획(사외이사 선임의 경우에 한함)

김우승 사외이사 후보자

- 줌인터넷 대표이사 등을 역임하며 쌓은 경영 전반에 대한 충분한 전문성을 바탕으로 이사회에 참여하여 회사의 성장에 기여하고자 합니다.
- 최대주주와의 관계 및 해당 법인과 3년간의 거래가 없어 투명성과 독립성을 확보하고 있어 부적격 사유가 없음을 확인하였습니다.

이승국 사외이사 후보자

- 서울대 토목공학을 전공하고 증권회사의 대표이사 등을 역임한 후보자는 건설회사에 대한 이해도가 높으며 관련 전문성을 바탕으로 이사회에 참여하여 회사의 성장에 기여하고자 합니다.
- 최대주주와의 관계 및 해당 법인과 3년간의 거래가 없어 투명성과 독립성을 확보하고 있어 부적격 사유가 없음을 확인하였습니다.

마. 후보자에 대한 이사회의 추천 사유

김우승 사외이사 후보자

후보자는 줌인터넷(주)에서 검색총괄본부장, 부사장, 대표이사 등을 역임하였습니다. 인터넷 서비스 기업에서의 풍부한 경험과 기업경영에 대한 폭넓은 식견으로, 당사의 경영에 유익한 의견 및 지도를 해주실 것으로 기대되어 사외이사 후보로 추천하였습니다.

이승국 사외이사 후보자

후보자는 현대증권 및 동양증권에서 대표이사를 역임하였습니다.
건설회사에 대한 높은 이해도 및 경영전반의 풍부한 경험으로, 당사의 경영에 유익한 의견 및 지도
를 해주실 것으로 기대되어 사외이사 후보로 추천하였습니다.

확인서

확 인 서

후보자 본인은 본 서류에 기재한 증권의 발행 및 공시 등에 관한 규정 제 3-15
조 제 3 항 제 3 호 가목부터 마목까지의 사항이 사실과 일치함을 확인합니다.

2021 년 2 월 26 일

보고자: 김우승 *Kim Wo. J* (서명 또는 날인)

확 인 서

후보자 본인은 본 서류에 기재한 증권의 발행 및 공시 등에 관한 규정 제 3-15
조 제 3 항 제 3 호 가목부터 마목까지의 사항이 사실과 일치함을 확인합니다.

2021 년 2 월 3 일

보고자: 이승국 *Lee Seung-guk*

□ 감사의 선임

가. 후보자의 성명 · 생년월일 · 추천인 · 최대주주와의 관계

후보자성명	생년월일	최대주주와의 관계	추천인
김종필	1962.12.10	계열회사(대원) 임원	이사회
총 (1) 명			

나. 후보자의 주된직업 · 세부경력 · 해당법인과의 최근3년간 거래내역

후보자성명	주된직업	세부경력		해당법인과의 최근3년간 거래내역
		기간	내용	
김종필	(주)대원 감사	2009~2010	신한은행 대전기업센터장	-
		2011~2012	신한은행 청주봉명동지점장	
		2013	신한은행 서청주지점장	
		2014~2015	신한은행 오창금융센터장	
		2017~현재	(주)대원 감사	

다. 후보자의 체납사실 여부 · 부실기업 경영진 여부 · 법령상 결격 사유 유무

후보자성명	체납사실 여부	부실기업 경영진 여부	법령상 결격 사유 유무
김종필	해당없음	해당없음	해당없음

라. 후보자에 대한 이사회의 추천 사유

김종필 감사 후보자는 신한은행 대전/청주지역에서 센터장 및 지점장을 역임하는 등 금융분야의 전문적인 지식을 갖추고 있으며, 풍부한 경험 등으로 당사의 경영에 기여할 수 있는 감사 책임자로 사료되어 감사 후보로 추천하였습니다.

확인서

확 인 서

후보자 본인은 본 서류에 기재한 증권의 발행 및 공시 등에 관한 규정 제 3-15 조 제 3 항 제 3 호 가목, 다목, 라목까지의 사항이 사실과 일치함을 확인합니다.

2021년 2월26일

보고자: 김종필



이사의 보수한도 승인

가. 이사의 수 · 보수총액 내지 최고 한도액

(당 기)

이사의 수 (사외이사수)	5(2)
보수총액 또는 최고한도액	2,000,000천원

(전 기)

이사의 수 (사외이사수)	5(2)
실제 지급된 보수총액	576,600천원
최고한도액	2,000,000천원

감사의 보수한도 승인

가. 감사의 수 · 보수총액 내지 최고 한도액

(당 기)

감사의 수	1
보수총액 또는 최고한도액	100,000천원

(전 기)

감사의 수	1
실제 지급된 보수총액	32,100천원
최고한도액	100,000천원

IV. 사업보고서 및 감사보고서 첨부

가. 제출 개요

제출(예정)일	사업보고서 등 통지 등 방식
2021년 03월 22일	1주전 회사 홈페이지 게재

나. 사업보고서 및 감사보고서 첨부

사업보고서 및 감사보고서는 주주총회 개최 1주 전까지 회사 홈페이지 (www.daewon.co.kr)에 게재할 예정입니다. 사업보고서의 수정·변경이 발생하는 경우 정정보고서를 금융감독원 전자공시시스템(DART)에 공시할 예정이므로 이를 참조하시기 바랍니다.

※ 참고사항

※ 주총 집중일 주총 개최 사유

당사는 주주총회집중일을 피해 정기주주총회를 개최하고자 하였으나, 해외 종속회사가 포함된 연결결산 및 외부감사일정, 주요 경영진의 주주총회 참석가능일정을 고려하여 불가피하게 주주총회 집중일인 2021년 3월 30일에 주주총회를 개최하게 되었습니다.

※ 코로나19 방역 관련 안내

코로나19 감염 및 전파 예방을 위해 발열 및 기침 등 감염 의심 증상이 나타나는 경우 주주총회장 출입이 제한될 수 있습니다. 주주총회장 입장 시 반드시 마스크를 착용해 주시기 바라며, 미착용 시 입장을 제한할 수 있음을 알려드립니다.